1617-1619. 2.

Llibre de datas y rebudas de la taula de la obra del trienni que comensa lo primer de Maig 1617 y ha finit lo derrer de Abril 1619 administrat per lo doctor Montserrat Pareredo y Pau Armant preveres beneficiats obrers menors de dita obra

Pareredo

Armant

1617

1619

Libre de datas y rebudas de la Taula
de la obra del bienni q comença lo p.r
de Maig. 1617. y ha finit lo darrer de
Abril. 1619. administrat per lo d.s Mot=
serrat Parareda y Pau Armant p.res be=
neficiats y obrers menors de dita obra

Rebudas de censos y censals responsions y arrendaments

56. 69.

Plo[mer] posam haver rebut del General de Cathaluna per dos anyades de aquell censal que fonch del q. canonge Joan Çafont q. vuy serveix per torn de casa, ço es Juliol 1617. 1618. vuytanta dos lliuras quatorse sous y quatre — Lxxxij ll xiiij iiij

61. It. de dit General per dos pensions de aquell censal fa cada any en Setebre de, set lliuras y per lo Setebre 1617. 1618. quatorse lliuras — xiiij ll —

63. It. de dit General per dos pensions de aquell censal de pensio de tres lliuras divuyt sous y sinch q. fa cada any en Març, y per lo Març 1618. 1619. set lliuras setse sous y deu — vij ll xvj x

63. It. posam haver rebut de m. Luys Serra majordom de la pia almoyna per la responsio fa cada any dita almoyna a la taula de la obra de sexanta lliuras y quinse sous en Octubre y per dos pensions, ço es Octubre 1617. 1618. cent vint y una lliura y deu sous — Cxxj ll x —

68. It. posam haver rebut del S. canonge Mathia Amell charitater per la responsio q. fa cada any la charitat a la obra de trenta sinch lliuras per lo mes de Abril y per lo Abril 1618. 1619. setanta lliuras — Lxx ll —

52. It. posam haver rebut de Pau Armant procurador major per dos pensions de la responsio q. fa dita procura major a la obra cada any en Abril de dotse lliuras y per lo Abril 1618. 1619. vint y quatre lliuras — xxiiij ll —

CCCxx ll j ij

44.

Mes posam haver rebut de Joan Jonear moler a bon compte del q̃ deu del arrendament de la pedrera, vint y una lliura a 10. de Agost. 1617. y a 14. de Maig 1618. en poder de m.r Henrich Coll not.r de Bar.a y del Ill.e Capitol, fere cosignacio a m.r Bernabé Cabanyes candaler de cera, de cent lliuras havian de cobrar del dit Jonear q̃ devia de dit arrendament y al dit m.r Cabanyes li devia la obra y a bon compte de cera presa de sa botiga per dita obra, en lo bienni seguent sen haura raho de dita quantitat y del demes q̃ devia dit Jonear del vint y una lliura — xx j.tt

Item posam haver rebut de m.r Pau Badia per dos anyadas de aquell cens de deu lliuras q̃ ab dos iguals pagas ço es a S.t Joã de Juny y a Nadal fa per una casa que posseheix a la boria y per lo S.t Joan de Juny. 1617. Nadal y S.t Joã de Juny. 1618. y Nadal. 1619. vint lliuras — xx tt

Item posam haver rebut de Pau Armant per dos anyadas de aquella resposió de tres lliuras q̃ ab dos iguals pagas ço es a S.t Joan de Juny y a Nadal fa a la obra per las finestras que miran a la plassa de la Seu en la casa q̃ posseheix m.r Narcis Mas candaler de cera al canto de las scalas de la Seu y per lo S.t Joan de Juny. 1617. Nadal y S.t Joã de Juny. 1618. y Nadal. 1619. sis lliuras — vj tt

Item posam haver rebut de Alonso Puig per dos anyadas de aquell cens de divuyt sous y sis fa a la obra per una casa q̃ posseheix en lo carrer de la porta ferrissa davant la capella de N.a S.ra de Montserrat, en setembre y per lo setembre. 1617. 1618. una lliura y desset sous — j tt xvij s

Item posam haver rebut de m.r Simó Bages obtenint lo benefici de S.t Salvador en la Iglesia de S.t Joã de Ny... per respo... del cens de 9 s fa a la obra per altra casa al dit carrer de la porta ferrissa a S.t Miquel de Setembre y per los anys. 1617. 1618. divuyt sous — tt xviij

Lliura ... de las rebudas de censos ... respensions y arrendaments fetes en lo dit bienni ab dos summes de plassa trescentes seixanta ... — xxxx viij tt xvj

Lxviij tt xj

Rebudas de la Confraria de Sant S.ta Eularia

Primo posam haver rebut per los obits y aculliments en los vassos de dita confraria en lo mes de Maig. 1617. una lliura setse sous y sis ab sis partits — j tt xvj s vj

Item en lo mes de Agost per dita raho y ab quatre partits onse sous — xj s

Item en lo mes de Setembre per dita raho y ab cinch partits tres lliuras sis sous y quatre — iij tt vj s iiij

Item en lo mes de Octubre per dita raho y ab un sol partit tres sous y sis — iij s vj

Item en lo mes de Nohembre per dita raho y ab dos partits quatorse sous y sis — xiiij s vj

Item en lo mes de Des.e per dita raho y ab dos partits una lliura vuyt sous y quatre — j tt viij s iiij

Item en lo mes de Janer. 1618. per dita raho y ab cinch partits una lliura quinse sous y sis — j tt xv s vj

Item en lo mes de Febrer per dita raho y ab vuyt partits setse lliuras y tres sous — xvj tt iij s

Item en lo mes de Març per dita raho y ab dos partits denou sous — xix s

Item en lo mes de Abril per dita raho y ab quatre partits ~~divuyt~~ setse sous y ~~quatre~~ sis — xvj s vj

Item en lo mes de Maig per dita raho y ab dos partits divuyt sous y quatre — xviij s iiij

Item en lo mes de Juny per dita raho y ab nou partits tres lliuras y vuyt diners — iij tt viij

Item en lo mes de Juliol per dita raho y ab set partits una lliura dotse sous y deu — j tt xij s x

Sum.a xxxiij tt vj s

Item en lo mes de Agost per dita raho y ab vuyt partits dos lliuras cinch sous y deu	ij ll v s x
Item en lo mes de Setebre per dita raho y ab sis partits dos lliuras quinse sous y dos	ij ll xv s ij
Item en lo mes de Octubre per dita raho y ab cinch partits una lliura vuyt sous y deu	j ll viij s x
Item en lo mes de Nob.re per dita raho ab un sol partit una lliura tres sous y quatre	j ll iij s iiij
Item en lo mes de Des.re per dita raho y ab dos partits quinse sous y sis	ll xv s vj
Item en lo mes de Janer. 1619. per dita raho y ab quatre partits una lliura y deu sous	j ll x s
Item en lo mes de Febrer per dita raho y ab quatre partits dotse lliuras divuyt sous y sis	xij ll xviij s vj
Item en lo mes de Abril per dita raho y ab deu partits sis lliuras y tres sous	vj ll iij s
	ll. xxviij ll ij

Summa univ.l de les rebudes de la Confraria de la gloriosa S.ta Eulalia fetes en lo p.nt bienni ab dos sumes de planas importan dos lliures sis sous y dos dt — Lxij ll vj s ij

v.t per lo libre del calaix fol xiij

3

Rebudas del Bassi de las Animas

Primo posam haver rebut de m.r Valenti Trullas Q.m bene. ficiat portant lo bassi de las animas en lo mes de Maig 1617. ab quatorse partits vint y dos lliuras y dos sous	xx ij ll ij s
Item en lo mes de Juny ab deu partits quinse lliuras denou sous y set onze 15.19.11.	xv ll xviiij s xj
Item en lo mes de Juliol ab onse partits vint y quatre cinch lliuras deu sous y dos 25.10.2.	xxv ll x s ij
Item en lo mes de Agost ab onse partits vint y tres lliuras y tres sous nou diners 23.3.9.	xx iij ll iij s viiij
Item en lo mes de Setebre ab quatorse partits vint y una lliura cinch sous y tres	xx j ll v s iij
Item en lo mes de Octubre ab dotse partits vint y una lliura deu sous y tres	xx j ll x s iij
Item en lo mes de Nob.re ab tretse partits vint y una lliura cinch quatorse sous y cinch onze diners 21.14.11.	xx j ll xiiij s xj
Item en lo mes de Des.re ab quinse partits vint y vuyt lliuras quatorse sous y tres	xx viij ll xiiij s iij
Item en lo mes de Janer. 1618. ab onse partits quinse lliuras tretse sous y vuyt	xv ll xiij s viij
Item en lo mes de Febrer ab onse partits desset lliuras quinse sous y onse	xvij ll xv s xj
Item en lo mes de Març ab dotse partits denou lliuras tres sous y tres	xviiij ll iij s iij
Item en lo mes de Abril ab dotse partits vint y una lliura y setse quatorse sous y quatre 21.16.4.	xx j ll xvj s iiij
Item en lo mes de Maig ab onse partits divuyt lliuras cinch sous sis diners	xviij ll v s vj
Item en lo mes de Juny ab tretse partits denou lliuras setse sous y onse	xviiij ll xvj s xj
	CC Lxxxxij ll x s ij

v.t per lo libre del calaix fol. xiij

... del Calaix del mig

Mes en lo mes de Juliol ab deu partits quinse lliuras nou sous y quatre	xv ll viiij s iiij
Item en lo mes de Agost ab dotse partits quinse lliuras dos sous y deu	xv ll ij s x
Item en lo mes de Setebre ab quatorse partits vint y una lliura vuyt sous y sinch	xxj ll viij s v
Item en lo mes de Octubre ab onse partits denou lliuras tretse sous y quatre	xviiij ll xiij s iiij
Item en lo mes de Noh.e ab dotse partits vint y tres lliuras nou sous y sis	xxiij ll viiij s vj
Item en lo mes de Des.e ab quinse partits vint y nou lliuras quatre sous y dos	xxviiij ll iiij s ij
Item en lo mes de Janer. 1619. ab deu partits setse lliuras quatre sous y deu	xvj ll iiij s x
Item en lo mes de Febrer ab deu partits setse lliuras dotse sous y quatre	xvj ll xij s iiij
Item en lo mes de Març ab tretse partits vint y tres lliuras tres sous y quatre	xxiij ll iij s iiij
Item en lo mes de Abril ab dotse partits desset lliuras sis sous y deu	xvij ll vj s x
Lt.	CLxxxxvij ll xiiij s xj

Suma tot[?] de les rebudes del bassi de les animes fetes per lo sr. Gerni[?] ab dos sumes de plana quatrecentes noranta [illegible] lliures [illegible] — IIIIc Lxxxx ll [illegible]

Rebudas del bassi de la obra dins la seu

Primo hauem rebut de Joan Roaix portant lo bassi de la obra en Juliol. 1617. tres lliuras quatre sous y sinch	iij ll iiij s v
Item en lo mes de Agost ab tres partits tres lliuras quatre sous y tres	iij ll iiij s iij
Item en lo mes de Octubre quatorse sous	x iiij s
Item en lo mes de Nohembre tretse sous	x iij s
Item en lo mes de Des.e una lliura y deu sous	j ll x s
Item en lo mes de Janer. 1618. sinch sous y dos	v s ij
Item en lo mes de Febrer set sous	vij s
Item en lo mes de Març una lliura y quatorse sous	j ll x iiij s
Item en lo mes de Octubre tres lliuras y tres sous	iij ll iij s
Item en lo mes de Nohe. una lliura sinch sous y sis	j ll v s vj
Item en lo mes de Abril. 1619. dos lliuras tretse sous	ij ll x iij s
Lt.	Lxviij ll xiij s iiij

[illegible] pbre.

Rebudas del bassi de la obra fora de la Seu

Primo posam hauer rebut de bassiners de la obra en diversas parrochias com consta ab nou partits en lo present bienni dos lliuras dotse sous y quatre —— ij ll xij s iiij

Sa· —— ij ll xij s iiij

[illegible]

Halbet [illegible]

Rebudas de fabricas dins la Seu y fora de la Seu

Ittm. posam haver rebut de diversos per diversas fabricas de titols dins la Seu ab quoranta partits en lo present bienni dos cents ~~[illegible]~~ setze lliuras nou sous y tres diem — CCxvj ll viiij s iiij

Ittm. posam haver rebut de diversos per fabricas en diversas Iglesias del Bisbat fora la Seu en lo present bienni ab quoranta dos partits sinquanta vuyt lliuras ~~[illegible]~~ quatorze sous y ~~[illegible]~~ dies — Lviij ll xiiij s [illegible]

[illegible] CCLxxv ll iij s [illegible]

Habet p. trinit.

Rebudas de la Causa pia de Elisabet Matosa

P.mo a 10. de Janer. 1618. rebere de Barthomeu Salt pages del territori de Barz.a tres lliuras y dos sous per lo lluisme tocant a la part de la obra per la venda de una pessa de terra a ell feta per Miquel Fetjo pages de St. Genis de Horta situada en lo territori en lo lloch dit Puig uentos la qual fa quiscun any a dita causa pia trenta sous pagadors a Nadal dic ——— iij ll — vj s

Item rebere divuyt lliuras per pensions endarreridas de dit cens de las quals a 18. de febrer. 1618. donare als administradors dels pobres de la Preso nou lliuras per la part tocant a dita administracio y axi nos ne carregan sols nou lliuras ——— viiij ll — s

Sa. xij ll vj s

[illegible]

Habet... [illegible]

Rebudas de las Sposalles en lo pnt bienni

(vertical note in left margin:) Veras per lo llibre de Sposalles [illegible] de mig

Ittm posam haver rebut en lo mes de Maig. 1617. ab noranta partits vint y una lliura y sis sous	xxj ll	vj ß
Itm en lo mes de Juny ab vuytanta y tres partits vint y quatre lliuras y dos sous	xxiiij ll	ij ß
Itm en lo mes de Juliol ab sexanta ~~j~~ un partits, dotse lliuras ~~2~~ quinse sous	xij ll	iiij ß
Itm en lo mes de Agost ab xexanta y quatre partits quinse lliuras setse sous	xv ll xvj	ß
Itm en lo mes de Setebre ab sexanta un partit deset lliuras y quatorse sous	xvij ll x	iiij ß
Itm en lo mes de Octubre ab sexanta tres partits quatorse lliuras quatorse sous	xiiij ll x	iiij ß
Itm en lo mes de Nobre ab sinquanta y sinch 56. partits deset lliuras y ~~onse~~ devuyt sous	xvij ll x	viij ß
Itm en lo mes de Desre ab quoranta y nou partits deu lliuras y quatorse sous	x ll x	iiij ß
Itm en lo mes de Janer. 1618. ab vuytanta y nou partits vint y dos lliuras y sis sous	xxij ll	vj ß
Itm en lo mes de Febrer ab cent y ~~divuyt~~ denou partits trenta dos lliuras ~~dos~~ [illegible] sous	xxxij ll	vj ß
Itm en lo mes de Març ab trenta y nou partits onse lliuras ~~sis~~ quatre sous	xj ll	iiij ß
Itm en lo mes de Abril ab sexanta un partit tretse lliuras dos sous	x iij ll	ij ß
Itm en lo mes de Maig ab sinquanta nou partits vint y sinch lliuras y divuyt sous	xxv ll x	viij ß
Itm en lo mes de Juny ab 68 partits, deset lliuras ~~quatre sous~~	xvij ll	iiij ß

[illegible] ll x [illegible]

256.101

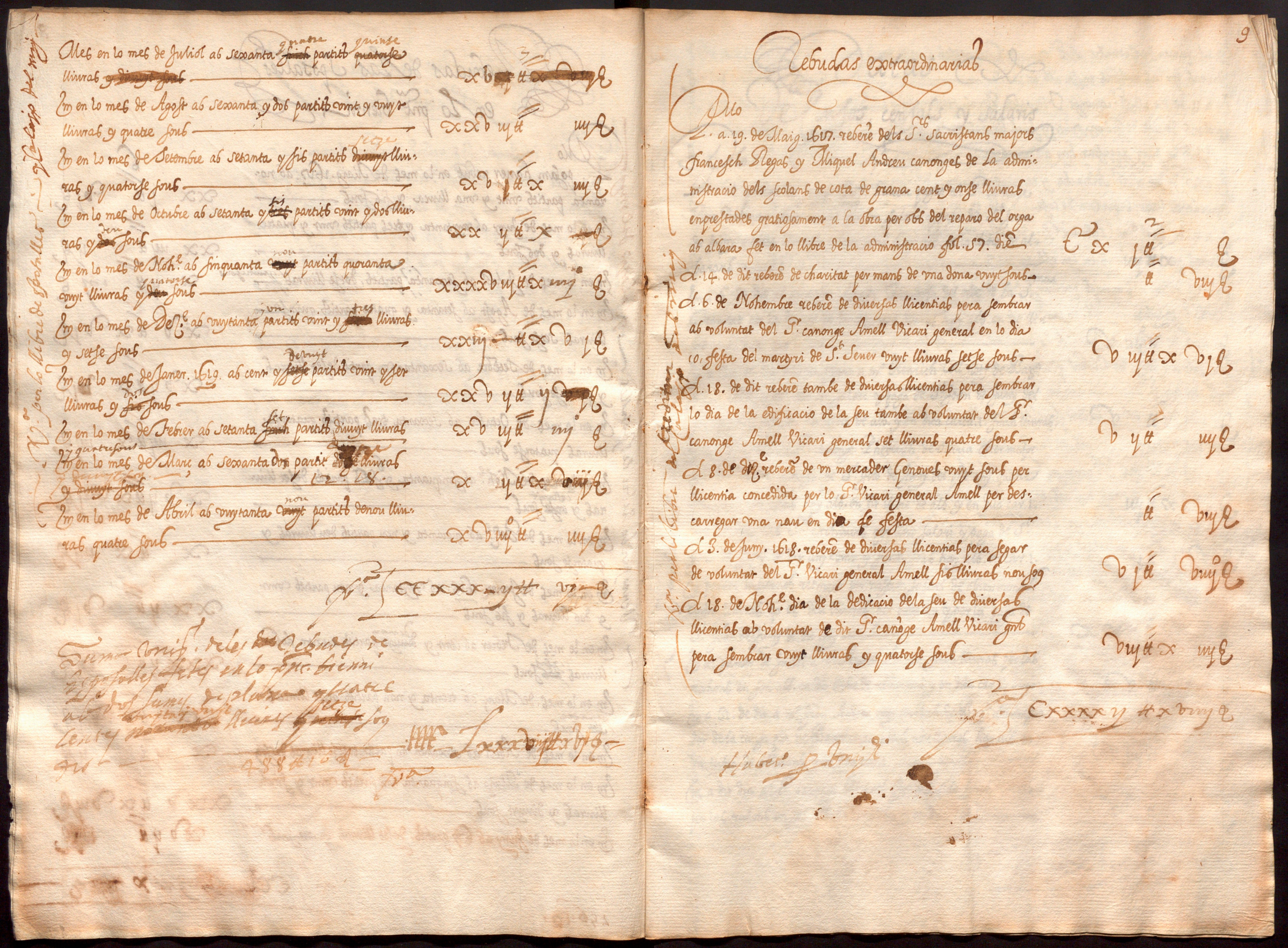

Mes en lo mes de Juliol ab sexanta y ~~sinch~~ quatre partits ~~quatorse~~ quinse lliuras ~~y diuyt sous~~ — xv ll ~~x diuyt~~

Item en lo mes de Agost ab sexanta y dos partits vint y vuyt lliuras y quatre sous — xxviii ll iiii s

Item en lo mes de Setembre ab setanta y sis partits ~~diuuyt~~ setse lliuras y quatorse sous — xvi ll xiiii s

Item en lo mes de Octubre ab setanta y ~~tres~~ sis partits vint y dos lliuras y ~~deu~~ deu sous — xxii ll x s

Item en lo mes de Nohe. ab sinquanta ~~vuyt~~ nou partits quoranta vuyt lliuras y ~~deu~~ quatorse sous — xxxxviii ll xiiii s

Item en lo mes de Dese. ab vuytanta y vn partits vint y ~~sinch~~ tres lliuras y setse sous — xxiii ll xvi s

Item en lo mes de Janer. 1619. ab cent y ~~setse~~ devuyt partits vint y sex lliuras y ~~sis~~ dotse sous — xxvi ll xii s

Item en lo mes de Febrer ab setanta ~~sinch~~ set partits diuuyt lliuras y quatre sous — xviii ll iiii s

Item en lo mes de Marc ab sexanta dos partit ~~dotse~~ [illegible] lliuras ~~y diuuyt sous~~ — 12. 18. — x ll xviii s

Item en lo mes de Abril ab vuytanta ~~vuyt~~ nou partits denou lliuras quatre sous — xix ll iiii s

Ps. — ccxxx vi ll vi s

Suma tot. de les rebudes de les sepultures fetes en lo pnt. bienni ab dos Juny de plata y quatre ab ~~[illegible]~~ lliuras y ~~[illegible]~~ setse sous cent y [illegible] — Ms. lxxxvii ll xvi s

488 10 4

Vs. per lo llibre de sepultures y calaix del vuyt

9

Rebudas extraordinarias

Ab lo

a. 19. de Maig. 1617. rebere dels Srs. sacristans majors Francesch Regas y Miquel Andreu canonges de la administracio dels scolans de cota de grana cent y onse lliuras emprestades gratiosament a la obra per obs del reparo del orga ab albara fet en lo llibre de la administracio fol. 57. dic — cxi ll

a. 14. de dit rebere de charitat per mans de vna dona vuyt sous — ll viii s

a. 6. de Nohembre rebere de diuersas llicentias pera sembrar ab voluntat del Sr. canonge Amell Vicari general en lo dia 10. festa del martyri de St. Sever vuyt lliuras setse sous — viii ll xvi s

a. 18. de dit rebere tambe de diuersas llicentias pera sembrar lo dia de la edificacio de la seu tambe ab voluntat del Sr. canonge Amell Vicari general set lliuras quatre sous — vii ll iiii s

a. 8. de Dese. rebere de vn mercader Genoues vuyt sous per llicentia concedida per lo Sr. Vicari general Amell per descarregar vna nau en dia de festa — ll viii s

a. 3. de Juny. 1618. rebere de diuersas llicentias pera segar de voluntat del Sr. Vicari general Amell sis lliuras nou sous — vi ll ix s

a. 18. de Nohe. dia de la dedicacio de la seu de diuersas llicentias ab voluntat de dit Sr. canonge Amell Vicari gnl. pera sembrar vuyt lliuras y quatorse sous — viii ll xiiii s

Ps. — cxxxxii ll xviii s

Habet. [illegible]

Vs. per lo llibre de [illegible]

Datas de Censos, censals y salaris

Pr.mo al primer de Juny. 1617. havem pagat al S.r canonge Pere Dalman obrer major per son salari y paga de S.t Joan de Juny quatre lliuras y deu sous hay alb. en lo llibre de albarans en car. 1. —— iiij tt x £

Item a. 6. de dit al pare fra Agusti Mendosa del orde de la S.ma Trinitat per la lectura de dit any nou lliuras hay alb. en dit llibre y en dita car. 1. —— viiij tt £

Item a. 20. de dit havem pagat a m.r Henrich Coll not. de Bar.a y del Ill.e Capitol per son salari y paga de S.t Joan de Juny del pnt any hay alb. en dit llibre de alb. y en dita carta. 1. sinch lliuras, —— v tt £

Item a. 23. de dit al S.r canonge Phederich de Sarria obrer major per son salari y paga de S.t Joan de Juny del pnt any quatre lliuras y deu sous hay alb. en dit llibre de alb. y en dita car. 1. —— iiij tt x £

Item a dit dia als S.rs archivers per lur salari y paga de S.t Joan de Juny de dit any vint y sinch sous hay alb. en car. 1. —— j tt v £

Item posam havernos retingut per nostron salari de obrers menors vint lliuras ço es deu lliuras per cada hu y per la paga de S.t Joan de Juny de dit any —— xx tt £

Item al primer de Juliol a m.e Antoni Armon sinch lliuras per las rahons en son alb. en dit llibre de albarans y en dita car. 1. —— v tt £

Item a. 31. de dit a m.r Joan Andreu not. publich de Bar.a administrador de la causa pia de Barthomeu Sech nou lliuras hay alb. en dit llibre de albarans y en dita car. 1. —— viiij tt £

Item a dit dia al S.r canonge Miquel Joan Boldo sinch lliuras per las rahons en son alb. en dit llibre y en dita car. 1. —— v tt £

N.º per albarans

Sa lxviij tt v £

Partida	Lliures	Sous	Diners
Item al primer de Setembre al S.r canonge Francesch Corner deu lliuras per las rahons en son alb. en car. 2.	x tt		d
Item a 11. de dit al S.r canonge Francesch Alegas protector dels scolans de cota de grana vint y sinch lliuras per la paga de S.t Joã de Juny prop passat hay alb. en car. 2.	xxv tt		d
Item a 27. de dit al S.r Ardiacha y canonge Hieronym de Vilana quaranta lliuras per torn de casa hay alb. en car. 2.	xxxx tt		d
Item a 4. de Nob.re al Pabordre Pere de Collantes syndich dos lliuras per las rahons en son alb. en car. 2.	ij tt		d
Item a 18. de dit als monjos per llur salari y paga cayguda en Setẽbre prop passat hay alb. en car. 2.	vij tt		d
Item a 12. de De.re a m.o Henrrich Coll not.s del Ill.e Capitol per son salari y paga de Nadal primer vinent sinch lliuras hay alb. en car. 3.	v tt		d
Item a dit dia a m.o Salvador Fayol Q.te una lliura y sinch sous per las rahons en son alb. en car. 3	j tt	v	d
Item a 13. de dit als S.rs canonges Francesch Guasch y Luys Scarrer vuyt lliuras hay alb. en car. 3.	viij tt		d
Item a 20. de dit al S.r canonge Phederich de Sarria altre dels obrers majors per son salari y paga de Nadal primer vinent quatre lliuras y deu sous hay alb. en car. 3.	iiij tt	x	d
Item a dit dia al S.r canonge Pere Dalmau altre obrer major per la matexa raho y paga quatre lliuras y deu sous hay alb. en dita car. 3.	iiij tt	x	d
Item a dit dia als S.rs canonges archivers per son salari y paga de Nadal. 1618. una lliura y sinch sous hay alb. en dita car. 3.	j tt	v	d
Item nos havẽ retinguts per nostron salari de obrers menors y paga de Nadal. 1618. vint lliuras, deu lliuras per cada hu	xx tt		d
Item a 14. de Janer. 1618. al S.r dega y canonge don Fran.co Terre havẽ pagar deu lliuras per las rahons contengudas en son alb. en car. 3.	x tt		d

X per albarans

V.t Cxxxvij tt x d

Partida	Lliures	Sous	Diners
Mes a 26. de dit a m.o Antoni Joan Cellent vint y sinch lliuras per las rahons en son alb. en car. 4	xxv tt		d
Item a 7. de Març a m.o Joan Prima altras vint y sinch lliuras per las rahons en son alb. en car. 4.	xxv tt		d
Item a 13. de dit al S.r canonge Francesch Alegas protector dels scolans de cota de grana vint ~~lliuras~~ y sinch lliuras per la paga de Nadal prop passada hay alb. en car. 4.	xxv tt		d
Item a 2. de Abril a m.o Salvador Fayol Q.te dos lliuras per las rahons en son alb. en car. 4.	ij tt		d
Item al matexo m.o Fayol dos lliuras y sinch sous per las rahons en altre alb. en dita car. 4	ij tt	v	d
Item a 16. de dit a m.o Joan Pujol mestre de capella sis lliuras per las rahons en son alb. en car. 4.	vj tt		d
Item a dit dia al S.r canonge Francesch Corner deu lliuras per las rahons en son alb. en car. 4.	x tt		d
Item a 24. de Maig a m.o Antoni Armon andador de S.ta Eularia quatre lliuras hay alb. en car. 5.	iiij tt		d
Item a 26. de dit al S.r Prior Luys Ferran sis lliuras per las rahons en son alb. en car. 5.	vj tt		d
Item a 2. de Juny al S.r canonge Montserrat Parareda per la lectura del p.nt any nou lliuras hay alb. en car. 5.	viiij tt		d
Item a 21. de dit al S.r Pabordre Pere de Collantes syndich del Ill.e Capitol deu reals hay alb. en car. 5.	j tt		d
Item a 23. de dit a m.o Henrrich Coll not.s de dit Ill.e Capitol sinch lliuras hay alb. en car. 5.	v tt		d
Item a 30. de dit als S.rs canonges archivers per son salari y paga de ~~Nadal~~ S.t Joã de Juny una lliura y sinch sous hay alb. en car. 5.	j tt	v	d
A 31. de dit al S.r canonge Miquel Andreu obrer major per son salari y paga de S.t Joan de Juny quatre lliuras y deu sous hay alb. en car. 5	iiij tt	x	d

X per albarans

V.t Cxxvij tt — d

Mes nos retenim per nostron salari y paga de St. Joan de Juny vint lliuras, ço es deu lliuras per cada hu — xx ll

Item a 24 de Setembre havem pagat als monjos per llur salari y paga del pnt. mes de Setembre set lliuras hay alb. en car. 5 — vij ll

Item a 21 de Octubre 1618 havem pagat a mn. Gaspar Mir vadell onse sous hay alb. en car. 5 — xj s

Item a 29 de dit a don Joachim Carbonell canonge y protector dels scolans de cota de grana vint y sinch lliuras hay alb. en car. 6 per las rahons en dit alb. contengudas — xxv ll

Item a 6 de Nobre. al Prior Luys Ferran vint lli. y sinch lliuras per las rahons contengudas en son alb. en car. 6 — xxv ll

Item a 15 de dit al Sr. canonge Montserrat Parareda per las rahons contengudas en son alb. en car. 6 nou lliuras — viiij ll

Item a 14 de Dembre. al Sr. Dr. Maysonada per la lectoria del pnt. any nou lliuras hay alb. en car. 6 — viiij ll

Item a 19 de dit als Srs. Canonges archiners per llur salari y paga de Nadal vint y sinch sous hay alb. en car. 6 — j ll v s

Item a 24 de dit al Sr. canonge Joseph Ferrer obrer major per son salari y paga de Nadal quatre lliuras y deu sous hay alb. en car. 6 — iiij ll x s

Item a dit dia al Sr. canonge Phederich de Sarria obrer major per son salari y pagas de St. Joã de Juny y Nadal nou lliuras hay alb. en car. 6 — viiij ll

Item a dit dia havem pagat a mn. Henrich Coll notari del Ille. Capitol per son salari y paga de Nadal sinch lliuras hay alb. en car. 7 — v ll

Item nos retenim per nostron salari y paga de Nadal vint lliuras, ço es deu lliuras per cada hu — xx ll

Item al pr. de Janer 1619 a mn. Salvador Fayol pre. tres lliuras y sinch sous per las rahons en son alb. en car. 7 — iij ll v s

Summa — cxxxviij ll xj s

(margin: per albarans)

Item a 5 de dit al atras dit mn. Salvador Fayol dos lliuras y sinch sous per las rahons contengudas en altre alb. en car. 7 — ij ll v s

Item a 10 de dit al Sr. canonge Montserrat Parareda una lliura per las rahons en son alb. en car. 7 — j ll

Item a 12 de dit a Miquel Joan Gassol andador de Sta. Eularia sis lliuras per las rahons en son alb. en car. 7 — vj ll

Item a 8 de Febrer a mn. Joan Prima pre. vint y sinch lliuras per las rahons en son alb. en car. 7 — xxv ll

Item a 25 de dit al Sr. Ardiacha y Canonge Hieronym de Vilana quoranta lliuras per las rahons en son alb. en car. 7 — xl ll

Item a dit dia havem pagat a mn. Joan Roaix set lliuras y deu sous per las rahons en son alb. en car. 8 — vij ll x s

Item a 30 de Abril a mn. Antoni Joan Cellent pre. vint y sinch lliuras per las rahons en son alb. en car. 8 — xxv ll

Item a 26 de Maig al Sr. Joan Pujol mestre de capella sis lliuras per las rahons en son alb. en car. 8 — vj ll

Item a dit dia a Miquel Gassol andador de Sta. Eularia dos lliuras per las rahons en son alb. en car. 8 — ij ll

Item a dit dia al Sr. Prior Luys Ferran vint y sinch lliuras per las rahons en son alb. en car. 8 — xxv ll

Item a 20 de Juliol al Sr. canonge y Charitater Mathia Amell sexanta vuyt lliuras en son y fis per las rahons en son alb. en car. 8 — lxviij ll j s 8

Item al Sr. Ardiacha y Canonge Cors protector dels scolans de cota de grana vint y sinch lliuras per las rahons en son alb. en car. 9 — xxv ll

A dit dia a mn. Luys Serra majordom de la pia almoyna vint y quatre lliuras y onse sous hay alb. en car. 9 — xxiiij ll xj s

A dit dia a Pere Sola vaser de la Seu vuyt lliuras per las rahons en son alb. en car. 10 — viij ll

A dit dia al sobredit Sr. Prior Luys Ferran dos lliuras per las rahons en son alb. en car. 12 — ij ll

Summa — cclxvij ll vij s

(margin: per albarans)

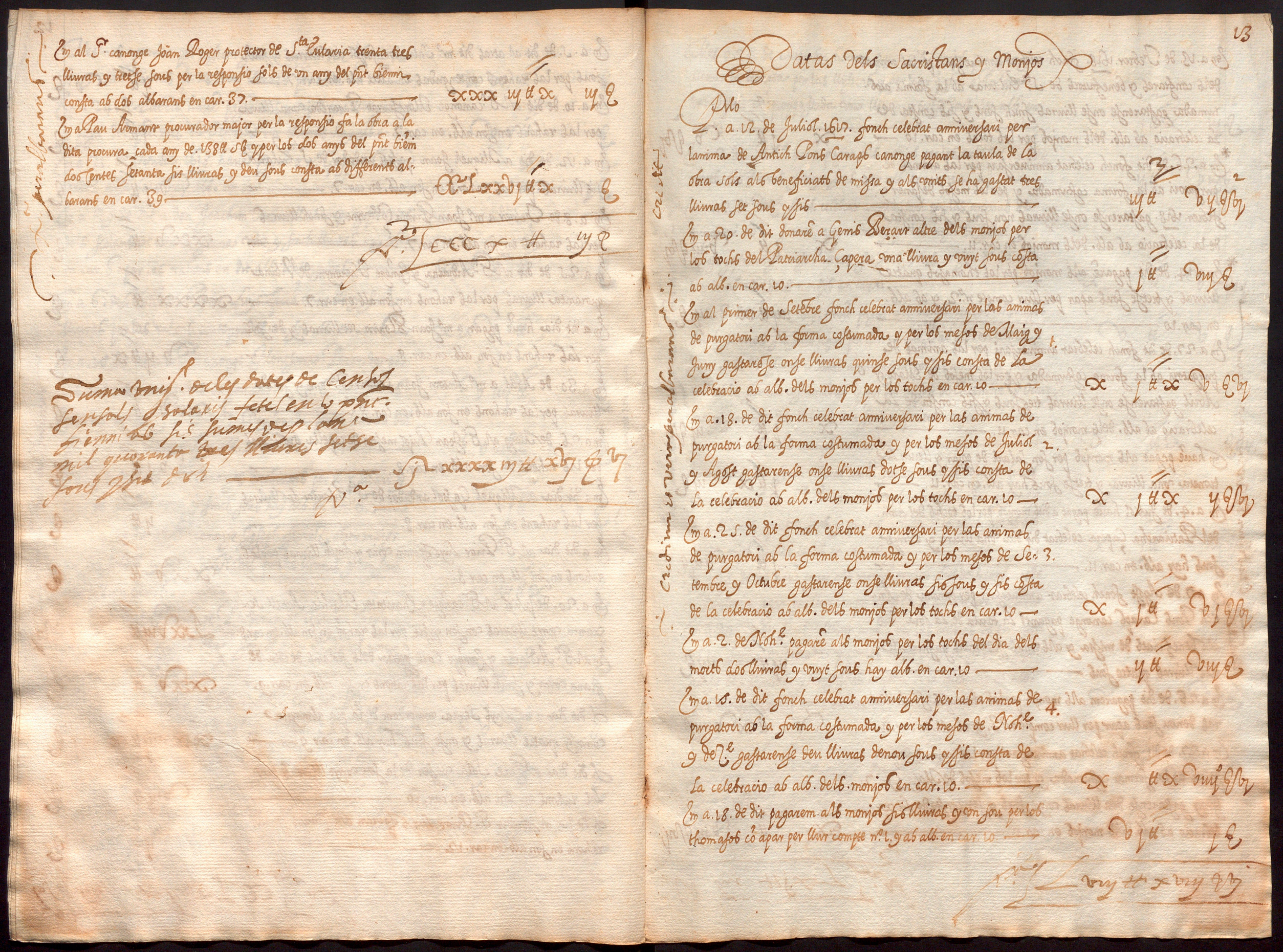

Ittem al Sr. canonge Joan Roger protector de S.ta EulaVia trenta tres lliuras y tretse sous per la responsio sols de un any del pnt bienni consta ab dos albarans en car. 37. —— XXXIII ll X III s

Ittem a Pau Armant procurador major per la responsio fa la obra a la dita procura cada any de 138 ll 5 s y per los dos anys del pnt bienni dos centes setanta sis lliuras y deu sous consta ab differents albarans en car. 39 —— CCLXXVI ll X s

—— CCCX ll III s

Suma univ.l de les datas de censals, pensions y salaris fetes en lo pnt bienni de sis summes dessobre mil quaranta tres lliuras setse sous y sis diners —— M XXXXIII ll XVI s VI

Datas dels Sacristans y Monjos

Pblo

Ittem a 12. de Juliol 1617. fonch celebrat anniversari per lanima de Antich Pons Carapb canonge pagant la taula de la obra sols als beneficiats de missa y als vints se ha gastat tres lliuras set sous y sis —— III ll VII s VI

Ittem a 20. de dit donarê a Gemis Berart altre dels monjos per los tochs del Patriarcha Capera una lliura y vuyt sous consta ab alb. en car. 10. —— I ll VIII s

Ittem al primer de Setebre fonch celebrat anniversari per las animas de purgatori ab la forma costumada y per los mesos de Maig y Juny gastarense onse lliuras quinse sous y sis consta de la celebracio ab alb. dels monjos per los tochs en car. 10 —— X I ll X V s VI

Ittem a 18. de dit fonch celebrat anniversari per las animas de purgatori ab la forma costumada y per los mesos de Juliol y Agost gastarense onse lliuras dotse sous y sis consta de la celebracio ab alb. dels monjos per los tochs en car. 10 —— X I ll X II s VI

Ittem a 25. de dit fonch celebrat anniversari per las animas de purgatori ab la forma costumada y per los mesos de Setembre y Octubre gastarense onse lliuras sis sous y sis consta de la celebracio ab alb. dels monjos per los tochs en car. 10 —— X I ll VI s VI

Ittem a 2. de Nob.re pagarê als monjos per los tochs del dia dels morts dos lliuras y vuyt sous hay alb. en car. 10 —— II ll VIII s

Ittem a 15. de dit fonch celebrat anniversari per las animas de purgatori ab la forma costumada y per los mesos de Nob.re y De.re gastarense deu lliuras denou sous y sis consta de la celebracio ab alb. dels monjos en car. 10. —— X ll X VIIII s VI

Ittem a 18. de dit pagarem als monjos sis lliuras y un sou per los thomasos co apar per llur compte n.o 1. y ab alb. en car. 10. —— VI ll I s

—— LVIII ll XVIII s

Em a 15. de Febrer. 1618. fonch celebrat anniversari per las animas dels confrares y benefactors de S.ta Eularia ab la forma acostumada gastarense onse lliuras sinch sous y sis consta de la celebracio ab alb. dels monjos per los tochs en car. 10 — x j lt v s vj

* Em a 26. de dit fonch celebrat anniversari per las animas de purgatori ab la forma costumada y per los mesos de Janer y Febrer. 1618. gastarense onse lliuras nou sous y sis consta de la celebracio ab alb. dels monjos en car. 11. — x j lt viiij s vj

* Em a 14. de dit pagarē als monjos per los thomasos quatre lliuras y tretse sous apar per llur compte nº 2. y ab alb. en car. 10 — iiij lt x iij s

Em a 27. de dit fonch celebrat anniversari per las animas de purgatori ab la forma costumada y per los mesos de Març y Abril gastarense onse lliuras tres sous y sis consta de la celebracio ab alb. dels monjos en car. 11. — x j lt iij s vj

Em havē pagat als monjos per son salari de posar y llevar la tioneta una lliura y tretse sous hay alb. en car. 11. — j lt x iij s

Em a 4. de Juliol havē pagat a dits monjos per los tochs del anni.ri del Patriarcha Çapera celebrat dit dia una lliura y vuyt sous hay alb. en car. 11. — j lt viij s

Em a 7. de Agost fonch celebrat anniversari per anima de Antich Pont Caraps canonge pagant la taula de la obra sols als beneficiats de missa y als vints sis diners gastarense tres lliuras quatre sous — iij lt iiij s

Em a 26. de dit pagarem als monjos per los thomasos sinch lliuras denou sous apar per llur compte nº 3. y ab alb. en car. 11. — v lt x viiij s

Em a 27. de dit fonch celebrat anniversari per las animas de purgatori ab la forma costumada y per los mesos de Maig y Juny gastarense deu lliuras vuyt sous y set consta de la celebracio ab alb. dels monjos en car. 11. — x lt viij s vij

Lxj lt iij s vij

Credimus esse verum per albaranum

Item a 24. de Setembre havem pagat als monjos per posar y llevar la tioneta per las llissons y per lany q fini a Pasqua del Sperit S.t proppassada una lliura y tretse sous hay alb. en car. 11. — j lt x iij s

Em a 2. de Nob.re havē pagat als monjos per los tochs del dia dels morts dos lliuras y vuyt sous hay alb. en car. 11. — ij lt viij s

Em a 17. de Dez.re fonch celebrat anniversari per las animas de purgatori ab la forma costumada y per los mesos de Juliol y Agost gastarense onse lliuras set sous y tres consta de la celebracio ab alb. dels monjos en car. 11. — x j lt vij s iij

Em a 8. de Febrer. 1619. havē pagat als monjos per los thomasos sinch lliuras sis sous apar per llur compte nº 4. y ab alb. en car. 12. — v lt vj s

Em a 5. de dit fonch celebrat anniversari per las animas de purgatori ab la forma costumada y per los mesos de Setembre y Octubre gastarense deu lliuras deu sous y quatre consta de la celebracio ab alb. dels monjos en car. 12. — x lt x s iiij

Em a 14. de dit fonch celebrat anni.ri per las animas dels confrares y benefactors de S.ta Eularia ab la forma costumada gastarense onse lliuras quatre sous y quatre consta de la celebracio ab alb. dels monjos per los tochs en car. 12. — x j lt iiij s iiij

Em a 25. de dit havē pagat als monjos per los obits dels confrares de S.ta Eularia apar per llur compte nº 5. y ab alb. en car. 12. — j lt ij s iiij

Em a 24. de dit fonch celebrat anni.ri per las animas de purgatori ab la forma costumada y per los mesos de Nob.re y Dez.re gastarense deu lliuras y vuyt sous consta de la celebracio ab alb. dels monjos per los tochs en car. 12. — x lt viij s

Lviij lt x viiij s vj

Summa tota de les dates dels sagristans y Monjos fetes en lo present bienni als tres summes de[...] cent setanta quatre lliuras dos sous y dos di. — C Lxxiiij lt ij s ij

Credimus esse verum per albaranum

Datas del Ardiacha Luys de Sola y Luys Gonçales

Credim et trespassa al any

Primo a. 2. de Nobre. 1617. gastarem ab la absolta general se canta en lo Capitol dit dia dels morts donant als Srs. canongels quatre diners y tambe als cantors y mestre de cerimonias, als Srs. cabiscols diaca y subdiaca vuyt diners y al de la missa un sou y als beneficiats dos diners, dos lliuras un sou y quatre —— ij ll. j s. iiij

Item a. 9. de Març. 1618. pagare al Sr. Canonge Cornet deu lliuras per las rahons en son alb. en car. 16. —— x ll. s.

Item a. 2. de Nobre. gastare ab la matexa absolta general dalt mentionada y ab la matexa forma dos lliuras —— ij ll. s.

Suma xiiij ll. j s. iiij

Hubert. p. miss.

Datas de Bernat Masden &c.

Pmo a.18. de Agost. 1617. fonch celebrat anniversari per aia de dit mn. Bernat Masden donant de charitat als 5tis canògens un sou als beneficiats preveres sis diners als jovens y conductius tres diners y los dobles ordinaris gastarè sis lliuras sis sous y tres consta de la celebracio ab alb. dels monjos en car. 20 — vj ll vj s iiij

Itm a.20. de Agost ~~fonch~~ 1618. fonch celebrat altre anniversari consemblant per la mateixa anima distribuit ab la mateixa forma gastarè sis lliuras vuyt sous y quatre consta de la celebracio ab altre alb. dels monjos en car. 20. — vj ll vuyt s iiij

Sa. xij ll xiiij s viij

Creditum est ... [illegible]

Habet: [illegible]

Datas del Llibrater

Primo a 6. de Maig 1617. haure pagat a mo. Bernat Domingo llibrater una lliura y quatorse sous hay alb. en car. 22.	j ll x	iiij
Item a 26. de dit al mateix dos lliuras set sous hay alb. en dita car. 22.	ij ll	vij
Item a 20. de Setembre al mateix una lliura y quatre sous hay alb. en dita car. 22.	j ll	iiij
Item a 22. de Març 1618. al mateix quatorse sous hay alb. en dita car. 22.	ll x	iiij
Item a 29. de Setembre al mateix set sous hay alb. en dita car. 22	ll	vij
Item a 3. de Dese. al mateix vuyt sous hay alb. en dita car. 22.	ll	viij
Sum.	vj ll x	iiij

Son ... en el ... [illegible]

[illegible]

Datas del Candaler de cera

N.º per albarans

Ptº

. a .10. de Agost. 1617. haue pagar a bon compte a mr. Bernabe Cabanyes candaler de cera vint y vna lliura hay alb. en car. 24. —— XXj lt

Ím a l5 de Setebre al mateix tambe a bon compte deu lliuras hay alb. en dita car. 24. —— X lt

ff. XXXj lt

Habet. f. [illegible]

Datas del fuster

Primo a 6. de Abril. 1618. havie pagat a m.e Joan Flix fuster quinse lliuras y vuyt sous per feyna feta conforme apar ab un compte nos te donar n.o 6. y consta ab alb. en car. 26. — xv tt viij

Item a. 16. de dit al mateix deu lliuras y vuyt sous consta ab alb. en dita car. 26. — x tt viij

Item a. 2. de Març. 1619. al mateix cinch lliuras y setse sous conforme un compte nos ha donar n.o 7. y consta ab alb. en dita car. 26. — v tt xvij

Item a. 15. de Abril. al mateix deu lliuras y vuyt sous consta ab alb. en car. 26. — x tt viij

[illegible]

Sumen xxxxij tt — j —

Habet y mig

Datas del mestre de casas

Creditur y bien per albaran

Pmo a 11. de dese. 1618. havé pagat a Hyacinto Sta. Cana mestre de casas vint y quatre lliuras vuyt sous y quatre conforme ons comptes per ell donat y consta ab alb. en car. 28. — XX iiijll viij iiij

Itm a 14. de Febrer. 1619. al mateix tretse sous per adobar las gotteras de la Sacristia per almangara picadis vn jornal de jove y manobre — ll xiij

Sa. XXVll j iiij

Herbet. y vmis.

R^t. per albarans

Datas del Sparter

P^mo a. 15. de Nohembre. 1618. hauem pagat a m^e. Christophol Cabirol Sparter quatorse lliuras dotse sous conforme un compte nos te donat n°. 9. y apar per son alb. en car. 30 — x iiij ll x ij s

S^a. xiiij ll xij s

Hobat [illegible]

Datas del corder

Primo a. 4. de Març. 1619. hauè pagat a mr. Jaume Texidor corder quatre llivras per las rahons en son alb. en car. 31 dic —— iiij tt L

Fi. iiij tt L

Hablet ... iiij tt

Vertical margin note: 8 Dr. per alb[ara]...

Datas del Manya

P.mo a. 2. de Nob.re 1617. haué pagat a m.e Joan Gali manya vuyt sous hay alb. en car. 31.	—	ll	viij s
Ittem a. 4. de Des.e a m.e Hieronym Colomer manya tres lliuras y dotse sous conforme un compte per ell donat n.o 105 apar per son alb. en car. 31.	iij	ll	xij s
Ittem a. 25. de Març 1618. al dit m.e Joã Gali set sous hay alb. en car. 32	—	ll	vij s
Ittem a. 13. de Juny al dit m.e Joã Gali vuyt sous hay alb. en dita car. 32.	—	ll	viij s
Ittem a. 28. de dit a m.e Francesch Brugues manya deu sous hay alb. en dita car. 32.	—	ll	x s
Ittem a. 10. de Juliol al dit m.e Joã Gali una lliura y dos sous hay alb. en dita car. 32.	j	ll	ij s
Ittem a. 26. de dit a m.e Joan Bassa manya quatorse sous hay alb. en dita car. 32.	—	ll	xiiij s
Ittem a. 18. de Setebre a m.e Joã Gali dotse sous hay alb. en car. 32.	—	ll	xij s
Ittem a. 8. de Nob.re al dit m.e Joã Gali deu sous hay alb. en car. 32.	—	ll	x s
Ittem a. 11. de dit a m.e Joan Brunet manya sinch sous hay alb. en car. 32.	—	ll	v s
Ittem a. 8. de Des.e al dit m.e Joã Gali manya vuyt sous hay alb. en car. 33.	—	ll	viij s
Ittem a. 31. de Març al dit m.e Joã Gali manya una lliura y tres sous hay alb. en car. 33.	j	ll	iij s

S.a viiij ll xviiij s

Habet p. [illegible]

Datas del Scola del Perdo

[illegible]

Posam haver pagat a m.r Francesch Garau Pre. y Scola del dit altar del perdo singuanta vuyt lliuras per son salari ço es las quoranta vuyt lliuras per tots los mesos del prnt. bienni a r. 2 ll per cada mes y las restants deu lliuras per quatre mitjas anyadas del dit bienni, de las festivitats de Nadal y S.t Joan de Juny a r. 2 ll 10 s per cada mitja anyada consta ab sos albarans en car. 35. —— L vuyt ll

Sa. L vuy ll

Habet [illegible] li

Datas extraordinarias en lo pnt bienni

Cardinal y venyenal barans

Ptlo. a 4 de Maig 1617. havē pagat a Magdalena Serra ramallera una lliura quatorse sous y vuyt hay alb. en car. 43	j ll x	iiij s viij
Item a 6. de dit a mr. Bernat Domingo una lliura hay alb. en dita car. 43.	j ll	s
Item a 13. de dit a Francesch Texidor correr deu sous hay alb. en dita car. 43.	ll x	s
Item a 19. dit dia donarē a un fadri del fosser per portar y tornar un candalero de ferro a casa de dit correr dos sous	ll	ij s
Item a dit dia donarem a dos cotxeros per la embaxada feu lo Ill.e Capitol al Cardenal Pan y agua vuyt sous	ll	viij s
Item a 19. de dit a Francesch Bordons cent y onse lliuras com ja la taula ne hagues pagades al dit bordons noranta y quatre hay alb. en car. 43.	Cx j ll	s
Item a dit dia a mr. Antoni Armon andador de S.ta Eularia una lliura y deu sous per las rahons en son alb. en car. 43	j ll x	s
Item a 29. de dit donarē als mossos del fosser per llur treball de pujar aygua per als ancells al temps q̄ estigueré en casa del dit fosser lo temps adobaré la font dotse sous	ll x	ij s
Item a 11. de Juny a Pere Campderos mestre de cases per marbre molt per la font tres sous		iij s
Item a 13. de dit a mr. Bernat Domingo llibrater un sou per picar paper	ll	j s
Item a 17. de dit a Joan Roaix porter de las claustras per fer net lo safreix dos sous	ll	ij s
Item a 6. de juliol a Bener Mas musich setse realls per las rahons en son alb. en car. 43.	j ll x	iiij s
	Cxviij ll xiiij s viij	

Mes a. 11. de dit a Simon Cabanyes corredor de coll setse reals per las rahons en son alb. en car. 43 —— 1 tt x vj d

Item a. 30. de dit a Pere Bliza droguer sinch lliuras y vuyt sous per las rahons en son alb. en car. 44 —— v tt viij d

Item a dit dia a m.e Joan Eliso ~~dos~~ fuster tres lliuras quatorse sous y sis per las rahons en son alb. en car. 44 —— iij tt x iiij d vj

Item a dit dia al mosso del fosser per fer net lo safreix —— tt ij d

Item a. 19. de Agost a m.e Francesch Texidor correr vuyt sous per las rahons en son alb. en car. 44. —— tt v iij d

Item a. 20. de dit donare al cotxero del S.r Cabiscol per lo cotxo servi per la embaxada feu lo Ill.e Capitol al S.r don Ramon Ivorra elet bisbe de Elna quatre sous —— tt iiij d

Item a. 24. de dit a Raphel Torres manya tres sous per adobar lo tenidor dels llibres del chor —— tt iij d

Item a. 10. de Setembre a Antoni Armon una lliura y quinse sous per las rahons en son alb. en car. 44. —— 1 tt x v d

Item a. 13. de dit pagare als mossos del fosser per llur treball de traurer algunas pedras y molta territja y netejar lo enfront de la scola de cant tres sous —— tt iij d

Item als dits per fer net lo safreix dos sous —— tt ij d

Item a. 20. de dit donare a un cotxero per lo cotxo que servi per la embaxada feu lo Ill.e Capitol al S.r don Pedro de Moncada elet bisbe de Girona —— tt iiij d

Item a dit dia donare a m.e Francesch Garau G.le onse sous per altres tants havia pagat per lo cant y missa de requiem per lo altar privilegiat —— tt x j d

Item a. 26. de dit al cotxero del S.r Cabiscol Bertrola per lo cotxo servi per la embaxada feu lo Ill.e Capitol al S.r Virey duch de Alburquerque per las cartas envia lo Rey per la canonitzacio de S.t Olaguer quatre sous —— tt iiij d

xiiij tt x iij

Credimi y vennir per al bram

Mes a. 12. de Nob.e havem gastat per la absolta general del dia dels morts donant a tots los beneficiats tant jovens com vells y canonges un sou y als units als dels altar y cabiscols y mestre de cerimonias y a una multitut de minyons per dir psalms en lo Capitol per lo gran diluvi de aygua divuyt lliuras dotse sous y sis —— xviij tt x ij d vj

Item per fer net lo safreix al mosso del fosser dos sous —— tt ij d

Item a. 28. de dit a m.e Hieronym Montserrat Llopart botiguer de telas una lliura y quatorse sous apar per son compte n.o 11 y ab alb. en car. 44 —— 1 tt x iiij d

Item a. 23. de dit a m.e Jaume Salla vadell onse sous per las rahons en son alb. en car. 44. —— tt x j d

Item a. 30. de dit donare al cotxero del S.r canonge Cassador per lo cotxo servi per la embaxada feren los S.rs canonge Boldo y Guasch al S.r Virey duch de Alburquerque quatre sous —— tt iiij d

Item a. 8. de Janer 1618. al S.r Paborde Collantes quatre sous per donar al cotxero per lo cotxo servi per la embaxada feu lo Ill.e Capitol al S.r Virey per la mort de son fill —— tt iiij d

Item a. 15. de dit donare a altre cotxero per altre cotxo servi per altra embaxada al mateix S.r Virey perque fos servir de baxar los trentins —— tt iiij d

Item a. 4. de Febrer a Vidal del Pas carrater una lliura y quatre sous per las rahons en son alb. en car. 44 —— 1 tt iiij d

Item a. 10. de dit a Francesch Texidor correr dotse sous per las rahons en son alb. en car. ~~4~~ 44 —— tt x ij d

Item a. 3. de Març donare al mosso del fosser per netejar lo cafeixo —— ij d

Item a. 5. de dit a Miquel Monfort nou lliuras per las rahons en son alb. en car. 45 —— viiij tt d

Item a. 7. de dit a Gaspar Alvi argenter deu reals per las rahons en son alb. en car. 45. —— 1 tt d

xxxxiij tt viiij

Credimi y vennir per al bram

Mes a 20. de Abril a Miquel Gombau y Francesch Serra botiguers de telas sis lliuras onse sous y vuyt a par per llur compte nº 12. y ab alb. en car. 45. — [illegible] j ll x — j s viij

Item a 22. de dit a mº Joan Gali manya quatre sous per un pany y clau per la botiga de la fusteria — ll — iiij s

Item a 23. de dit al cotxero del S. canonge Cassador per lo cotxo servi per la embaxada feu lo Ill. Capitol al S. Virey duch de Alburquerque elegit per sa Mag. en embaxador en Roma, — ll — iiij s

Item al mosso del fosser per netejar lo cafteixo dos sous — ll — ij s

Item posam haver gastat per tinta a obs de tota la Isgl.ª vint sous y sis dis — j ll — vj d

Item a 8. de Maig donarẽ a un cotxero per lo cotxo servi per una embaxada ferẽ lo S. Dega don Fran.co Terre y lo S. canonge Mathia Amell al S. Virey — ll — iiij s

Item a 18. de dit a mº Pont fuster per adobar un calaix del Capitol claus mans y fusta, quatre sous — ll — iiij s

Item a 19. de dit a Antoni Blay mestre de casas quatre lliuras per las rahons en son alb. en car. 45. — iiij ll — s

Item a dit dia a Eleonor S.t Joana ramallera una lliura quatorse sous y vuyt per las rahons en son alb. en car. 45. — j ll x — iiij s viij

Item a 24. de dit a Miquel Gassol andador de S.ta Eularia denou sous per las rahons en son alb. en car. 45. — ll x — viiij s

Item a 10. de Juny al mosso del fosser per netejar dos voltas lo cafteixo ço es Maig y Juny — ll — iiij s

Item a 12. de dit a Miquel Gassol andador de S.ta Eularia sinch lliuras per las rahons en son alb. en car. 46 — [illegible] ll — s

Item a 2. de Juliol a Christophol Arman soldat de Alemanya ab polissa dels S.rs obrers majors nº 13. y per son alb. en car. 46. sis lliuras y dotse sous — [illegible] j ll x — ij s

Su[m]a [illegible] xxvj ll xviiij s x

[illegible marginal note]

Item a 4. de dit a Genis Berart monjo per posar y llevar lo faristol per la festa del Corpus y per los dos anys quatre sous — ll — iiij s

Item a 11. de dit a Benet Mas musich una lliura y dotse sous per las rahons en son alb. en car. 46 — j ll x — ij s

Item a 25. de dit al mosso del fosser per netejar lo cafteixo dos sous — ll — ij s

Item a 26. de dit a Joan Sener altre dels trompaters una lliura dotse sous per las rahons en son alb. en car. 46. — j ll x — ij s

Item gastarẽ la vigilia de S.t Pere entre, coto, tatxes, cera y un corta de oli, metxa y al tembrimayre y al pifano entre tot una lliura sis sous y sis — j ll — [illegible] j s vj

Item a 18. de Agost a Miquel Gassol per scombrar y traurer la brossa ab una pala tres sous y sis — ll — iij s vj

Item a 24. de dit a Gabriel Verges jove drogher 5 ll 3 s 6 per las rahós en son alb. en car. 46. — v ll — iij s vj

Item al p.r de Setembre al mosso del fosser per son treball de scombrar y regar totas las instancias del arxiu dels S.rs canõges — ll — iiij s

Item a 3. de dit a Miquel Monfort vedrier deu lliuras feta gracia del demes com apar per son compte firmat per lo S. canonge Dalman y nº 14. y per son alb. en car. 46 — x ll — s

Item a 19. de dit al S. canonge Risos divuyt sous per las rahós en son alb. en car. 46 — ll x — viij s

Item a 28. de dit donarẽ als mossos del fosser per llur treball de netejar lo cafteixo y muntar aygua al cafteixo de casa del dit fosser tot lo temps estiguerẽ los cisnes estiguerẽ en dita casa, sis sous — ll — vj s

Item a 8. de Octubre a mº Francesch Texidor corrier quatre sous per son treball de desembossar las exetas y sortidor de la font per haver molt temps q̃ noy havia vinguda aygua — ll — iiij s

Item a 12. de dit a Francesch Rubies criat del fosser dotse sous per las rahons en son alb. en car. 47. — ll x — ij s

Item a 15. de dit a Hyacinto S.ta Cana vuyt sous per las rahons en son alb. en car. 47. — ll — viij s

Item a 16. de Octubre per una fotxa per la cafteixo — ll — ij s

Su[m]a [illegible] xxv ll xvj [illegible]

[illegible marginal note]

Mes a 2. de Nohembre dia dels morts gastarè axi a la absolta general donant axi als S^{rs}. canonges com a tots los beneficiats tant jovens com Q^{les}. a quiscu un sou, als units als del altar cabiscols y mestre de cerimonias, com tambe a una multitut de minyons per dir los psalms axi en la Seu com tambe en casa del Obrer entre tot desset lliuras y un sou ——— x v ij ll j s

Item a 26. de dit havè pagat a Gabriel Prats, Joan Castanyes y Joã Vilanova tabalers una lliura dotse sous per las rahons en llur alb. en car. 47. ——— j ll x ij s

A dit dia a m^e. Pau Rossich Q^{le}. una lliura y quatre sous per las rahons en son alb. en car. 47 ——— j ll iiij s

A dit dia a Francesch Rubies y Fran^{ch}. Coromines setse sous per las rahons en son alb. en car. 47. ——— x vj s

A dit dia a Francesch Torrent musich dos lliuras per las rahons en llur alb. en car. 48 ——— ij ll

A dit dia a Pere Riba dequer dotse lliuras dotse sous per las rahons en son alb. en car. 48. ——— x ij ll x ij s

A dit dia a m^e. Joan Flix fuster tretse lliuras onse sous com apar per son compte n°. 15. y per son alb. en car. 48 ——— x iij ll x j s

Item a 22. de Dembre. donarè al mosso del Obrer per netejar lo casteix dos sous ——— ij s

Item a 29. de dit a Miquel Gassol per dos cortons de oli per los llantions de las claustres y per son treball de encendrels la nit de la vigilia de Nadal vuyt sous ——— viij s

Item a 30. de dit a Pere Borgues dotse sous per las rahons en son alb. en car. 48. ——— x ij s

Item a 16. de Janer. 1619. a Francesch Go Ferrer criat de m^e. Gombau set lliuras y dos sous apar per llur compte n°. 16. y ab alb. en car. 48. ——— v ij ll ij s

S^a. L v ij ll

Mes a 30. de dit a m^e. Aran sabater per adobar unas cadiras del arxiu tres sous ——— iij s

A dit dia al mosso del Obrer per netejar lo casteix dos sous ——— ij s

Item a 9. de Març donarè a set homens per llur treball de llansar ab unas palas la neu q^e. era damunt la Iglesia y claustres a cada un tres sous y entre tots una lliura y un sou ——— j ll j s

Item a 18. de dit a Miquel Gassol andador de Sta. Eularia una lliura nou sous y deu apar per son compte n°. 17. y per son alb. en car. 48 ——— j ll viiij s x

A dit dia al mateix deu sous hay alb. en car. 49. ——— x s

A dit dia a m^e. Cebria Torra botiguer de telas deu lliuras divuyt sous y sinch apar per son compte n°. 18. y ab alb. en car. 49. ——— x x viij s v

Item a 30. de dit a Joan Baro rellotger vuyt sous per las rahons en son alb. en car. 49. ——— viij s

A dit dia a Pere Palau set lliuras y deu sous per las rahons en son alb. en car. 49. ——— v ij ll x s

A 26. de Maig. 1619. a m^e. Raphel Vives llibrater vuyt lliuras y deu sous apar per son compte n°. 19. y ab alb. en car. 49 ——— viij ll x s

A dit dia al S^r. canonge Montserrat Clarareda vint y set lliuras set sous y un apar per son alb. en car. 49. ——— xx v ij ll v ij s j

A 30. de dit a m^e. Gaspar Altissen pintor quinse lliuras per las rahons en son alb. en car. 49. ——— x v ll

A dit dia a Pere Sola vaser nou lliuras setse sous per las rahons en son alb. en car. 50 ——— viiij ll x v j s

A dit dia en pntia del mateix pagarè setse lliuras dotse sous y deu per las rahons en altre alb. en dita car. 50 ——— x v j ll x ij s x

S^a. Lxxxx viiij ll vij s v

Suma tots. de les dates extraordis. fetes en lo pnt bienni ab set sumes de plano trescentes setanta dos lliures denou sous y dos drs ——— iii^c Lxxij ll xviiij s ij

Relasio feta per los R.ts s.s Canonges Pere Dalmau y Joan Pau Riffos oydors de comptes en lo present bienni dels comptes de la administrasio de la taula de la obra del bienni qe comensa lo p.r de maig 1617. y fini lo darrer de Abril 1619. a ells donats y presentats per los R.ts d.s Mos.n Carareda y Pau Armant p.res y obrers menors en lo sobre dit bienni.

Rebudes.

Pmo Rebudes de censos y censals	1.	[illegible]	[illegible]
Reb. de la Confraria de S.ta Eulalia	2.	[illegible]	[illegible]
Reb. del basi de les Animes	3.	[illegible]	[illegible]
Reb. del basi de la obra dins la Seu	4.	[illegible]	[illegible]
Reb. del basi de la obra fora la Seu	5.	[illegible]	[illegible]
Reb. de fabricas	6.	[illegible]	[illegible]
Reb. de la causa pia de na Mathses	7.	[illegible]	[illegible]
Reb. de spolies	8.	[illegible]	[illegible]
Reb. extraordinaries	9.	[illegible]	[illegible]

Pa. [illegible]

Dates.

P.mo dates de censos censals y salaris	12.	[illegible]	[illegible]
Dat. de sagristans y monjos	14.	[illegible]	[illegible]
Dat. del Sind.a de S.a Pla y Lluis Gonzalez	15.	[illegible]	[illegible]
Dat. del Bernat Mas deu	16.	[illegible]	[illegible]
Dat. del llibrater	17.	[illegible]	[illegible]
Dat. del candeler de cera	18.	[illegible]	4
Dat. del fuster	19.	[illegible]	4
Dat. del mestre de casas	20.	[illegible]	[illegible]
Dat. del sparter	21.	[illegible]	[illegible]
Dat. del corder	22.	[illegible]	[illegible]
Dat. del manyà	23.	[illegible]	[illegible]
Dat. del scala de la capella del perdo	24.	[illegible]	[illegible]
Dat. extraordinaries	28.	[illegible]	[illegible]

[illegible]

E per rebre y igualament de la present compta i per haver mes rebut que pagat en lo sobre dit bienni los sobre dits R.ts Mos.n Carareda y Pau Armant obrers menors resten tornadors y ho pagaran a la sagristia y seu y ho ferma devers dits [illegible]

Pa. [illegible]

Die veneris XXV mensis novembris anno a nat. d.ni M.DC.XXI fuit firmata diffinitio huiusmodi computorum per dictum adm. Ill. Capitulum dictis R.dis Montserrato Pararedo et Paulo Armant operariis minoribus predictis penes me Henricum Coll Aptica Regia auctoritate notarium publicum [illegible] et dicti Capituli scribam de his fidem faciente hec manu propria scribente XV

Deuen los R.nts S.s de mos. Pararreda y m.e Pau Armant p.res y beneficiats en la Seu de Barc.a y obres menors en lo bienni comensat a 7 de maig 1617 y fini lo darrer de Abril 1619 singuanta y tres lliuras setze sous y sinch diners [illegible] per la terra dels [illegible] costes y per hauer mes rebut [illegible] pagat [illegible] a [illegible] 30. debit — L iij tt xvj s v

Esta assentada en lo libre de [illegible] del [illegible] f. 197.

Ha de auer Los quantrascrits S.rs Montzerrat Parareda y Pau Armant, Singuanta y tres Liures setze sous y sinch dines, que en, 31 de Janer 1623. Lo S.r Canonge Montzerrat Parareda ha pagat comptans als S.rs Raphael Alzina y Andreu Guardiola p.res obres menors, en descarrec y paga del contrascrit debit — L iij tt xvj s v

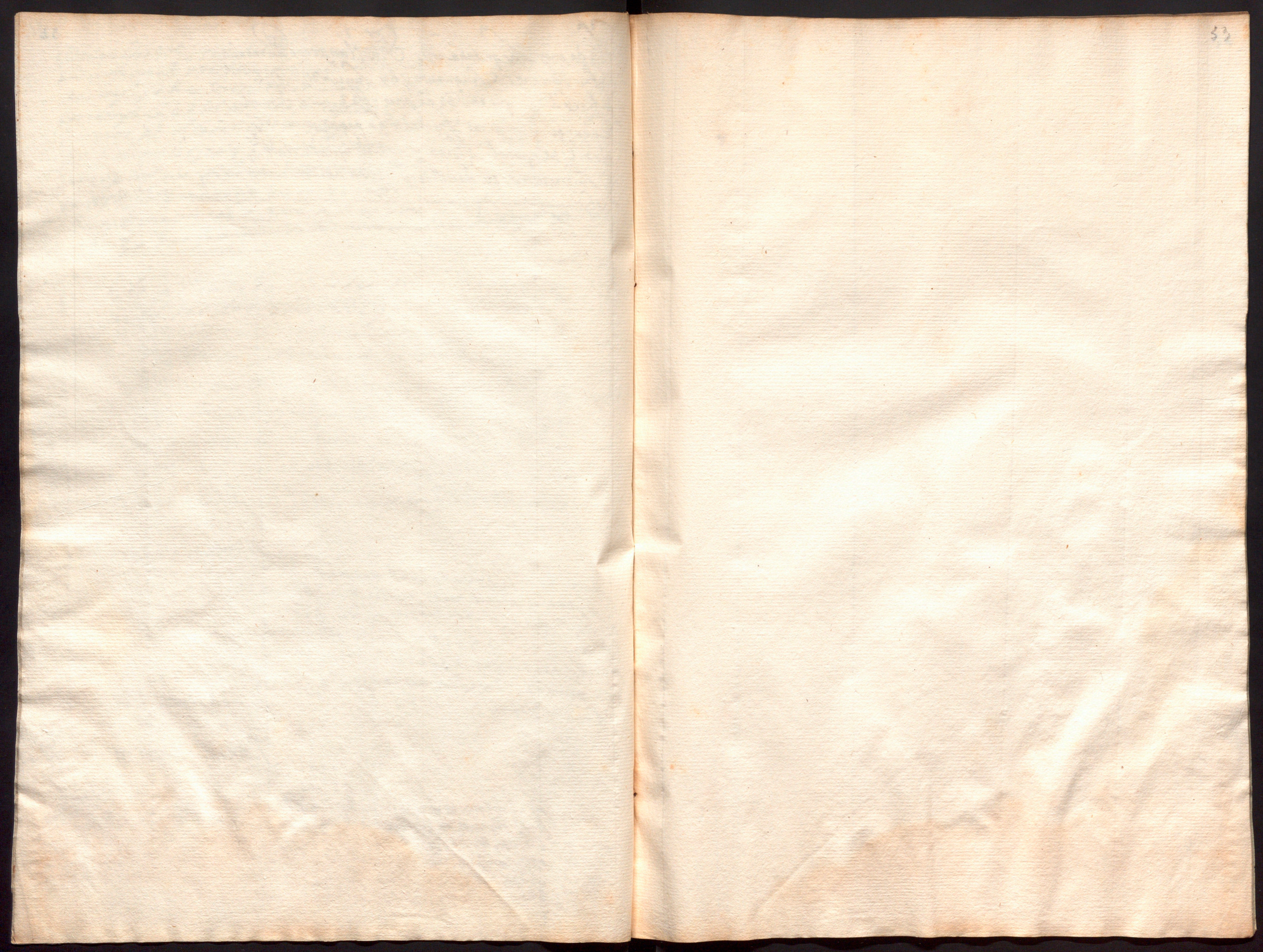

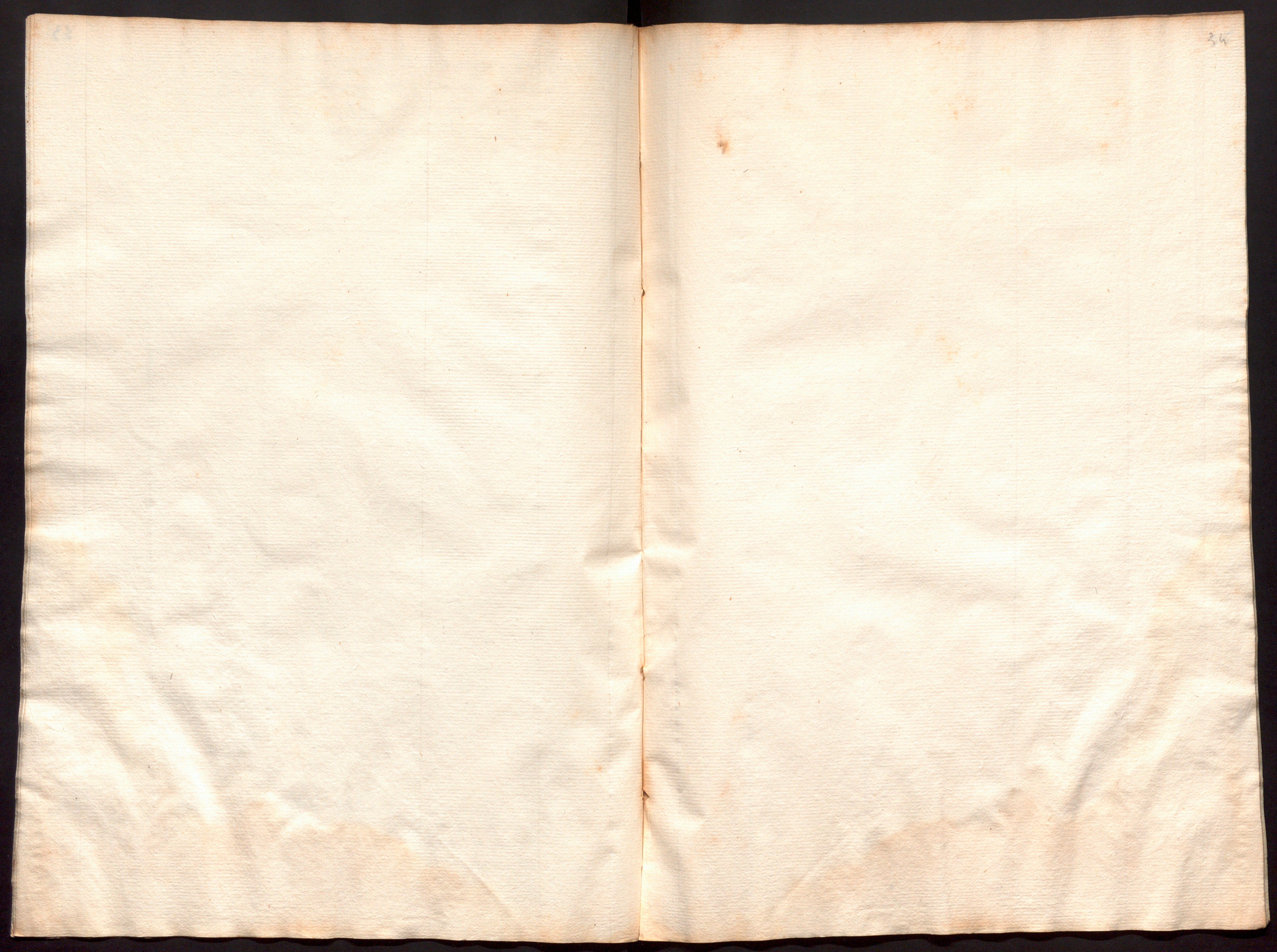

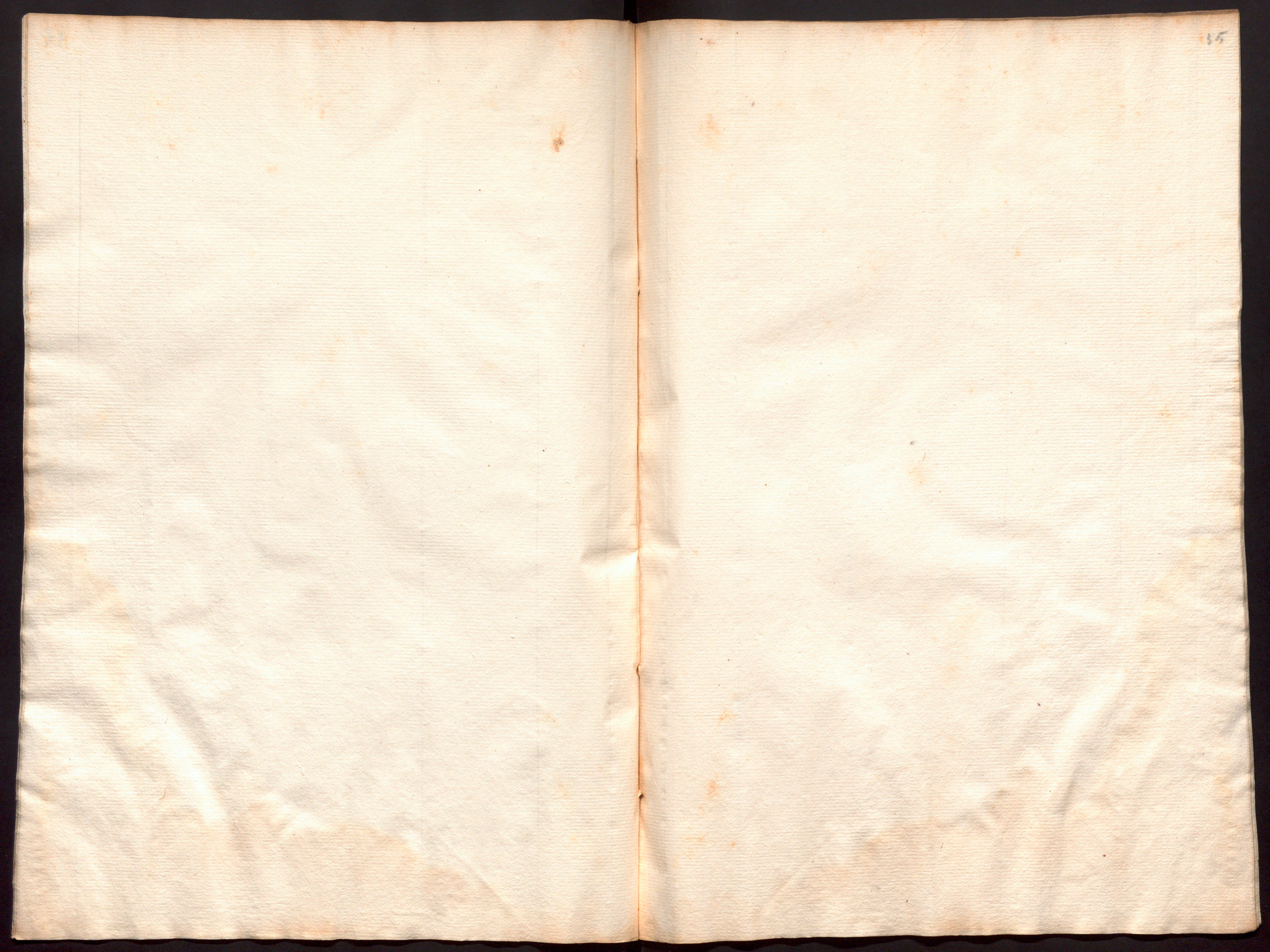

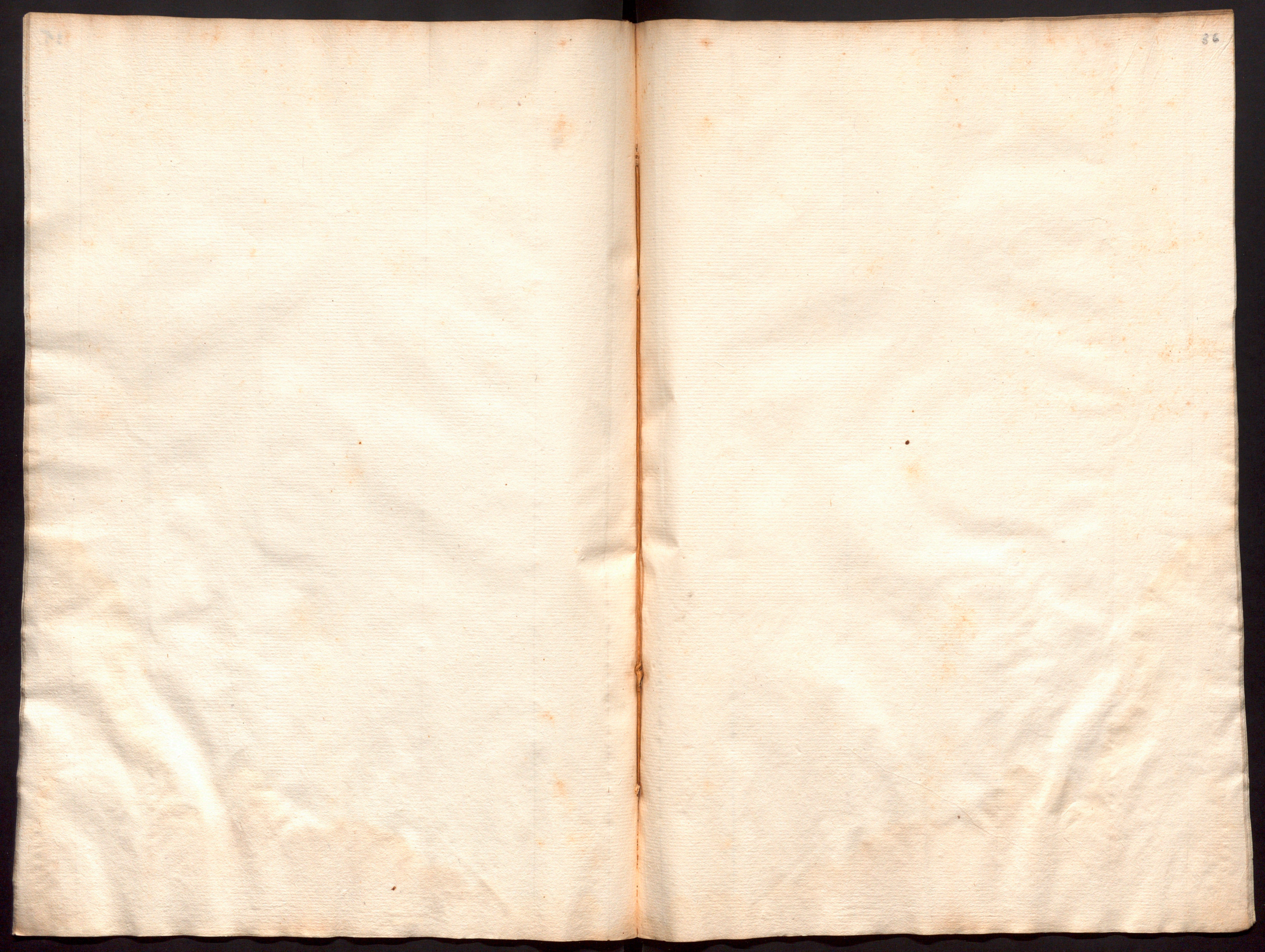

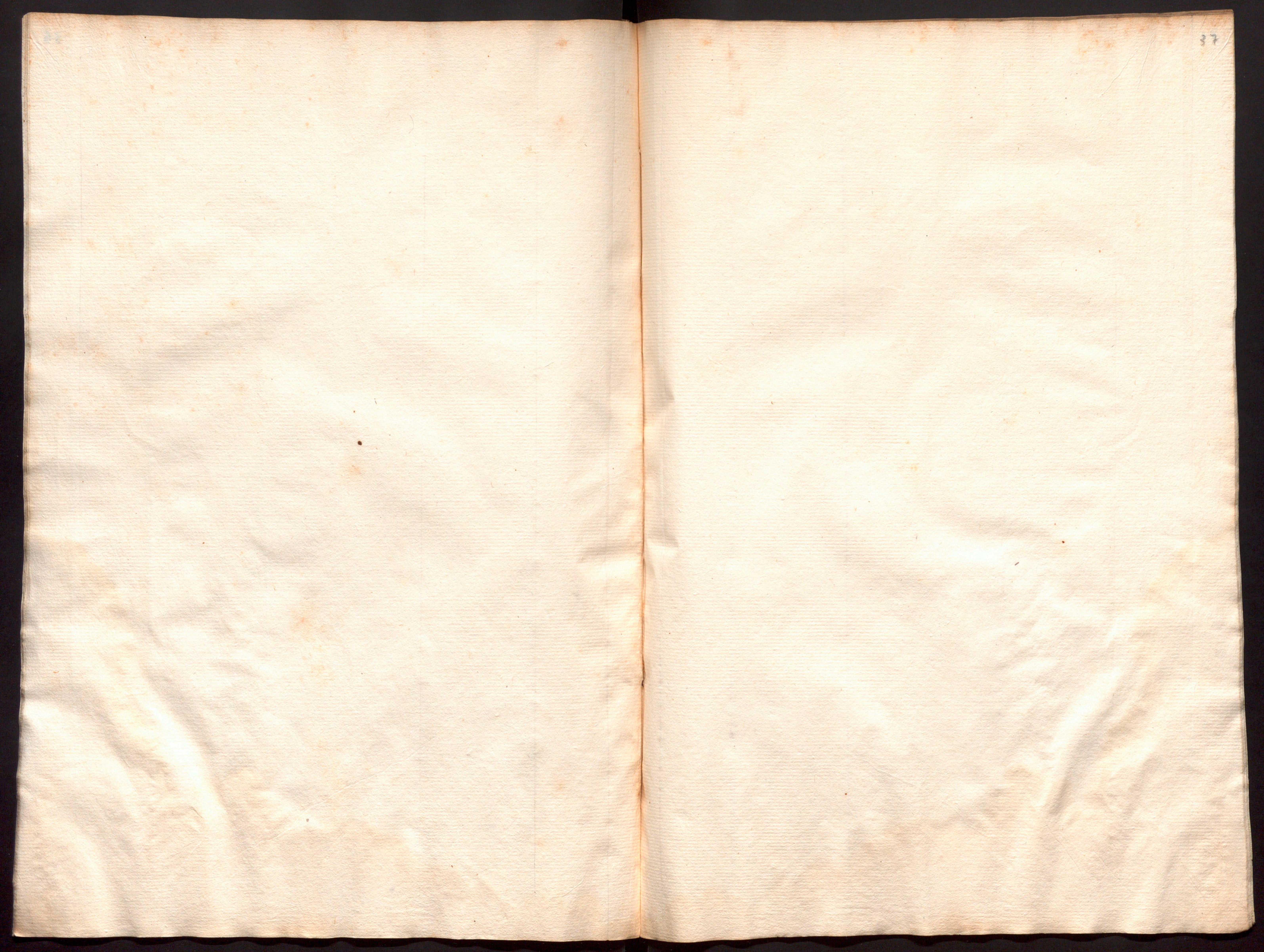

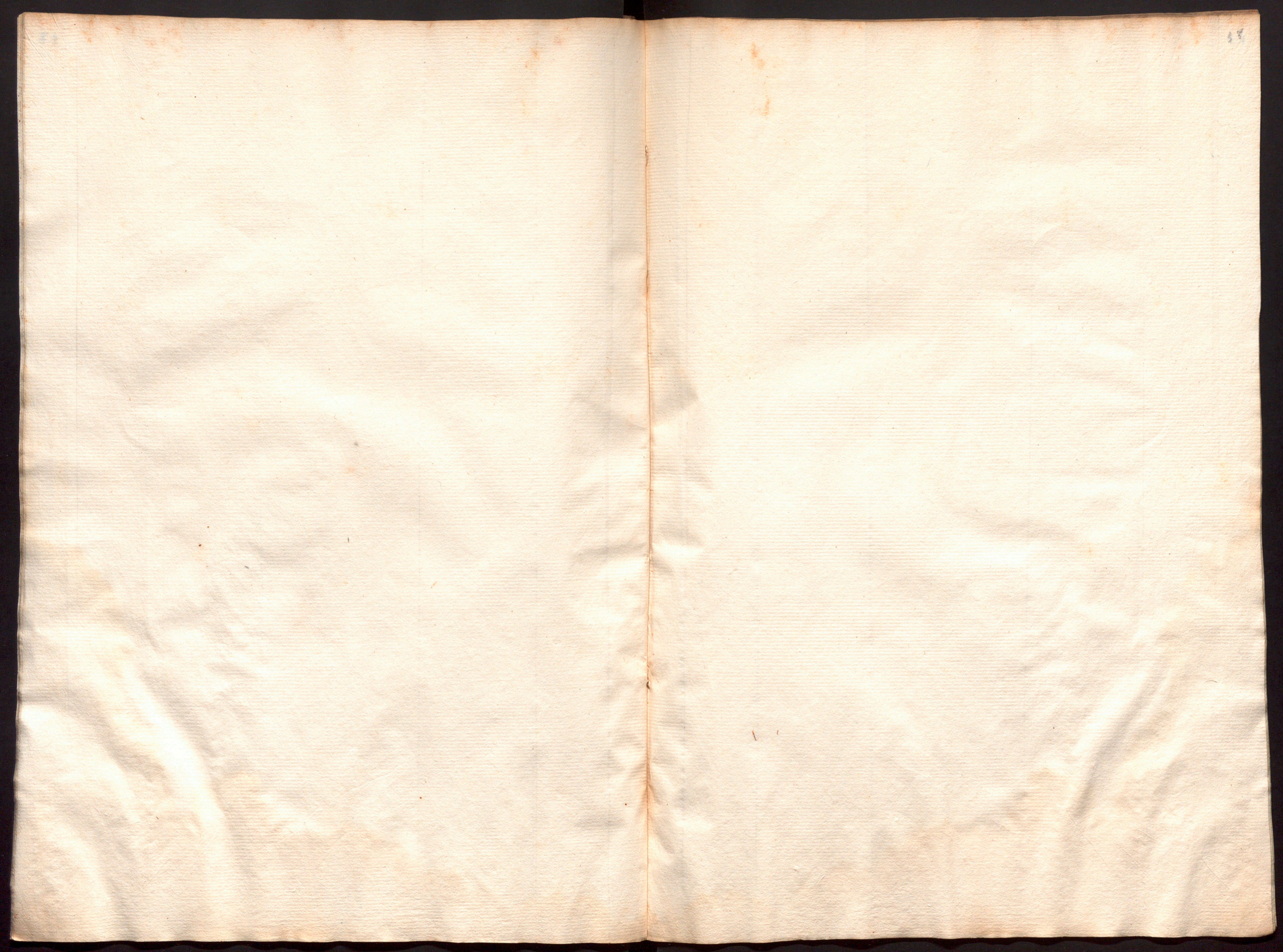

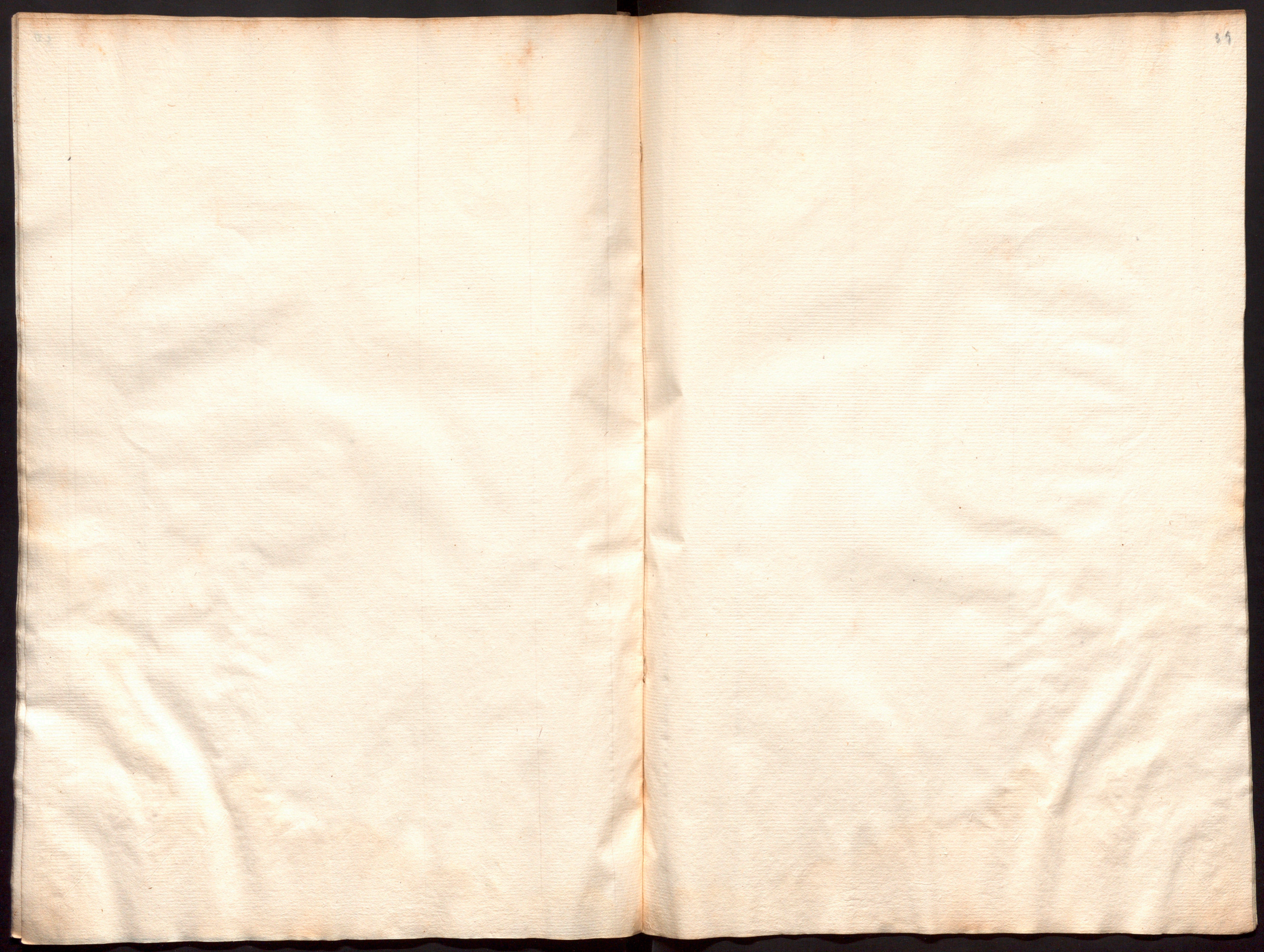

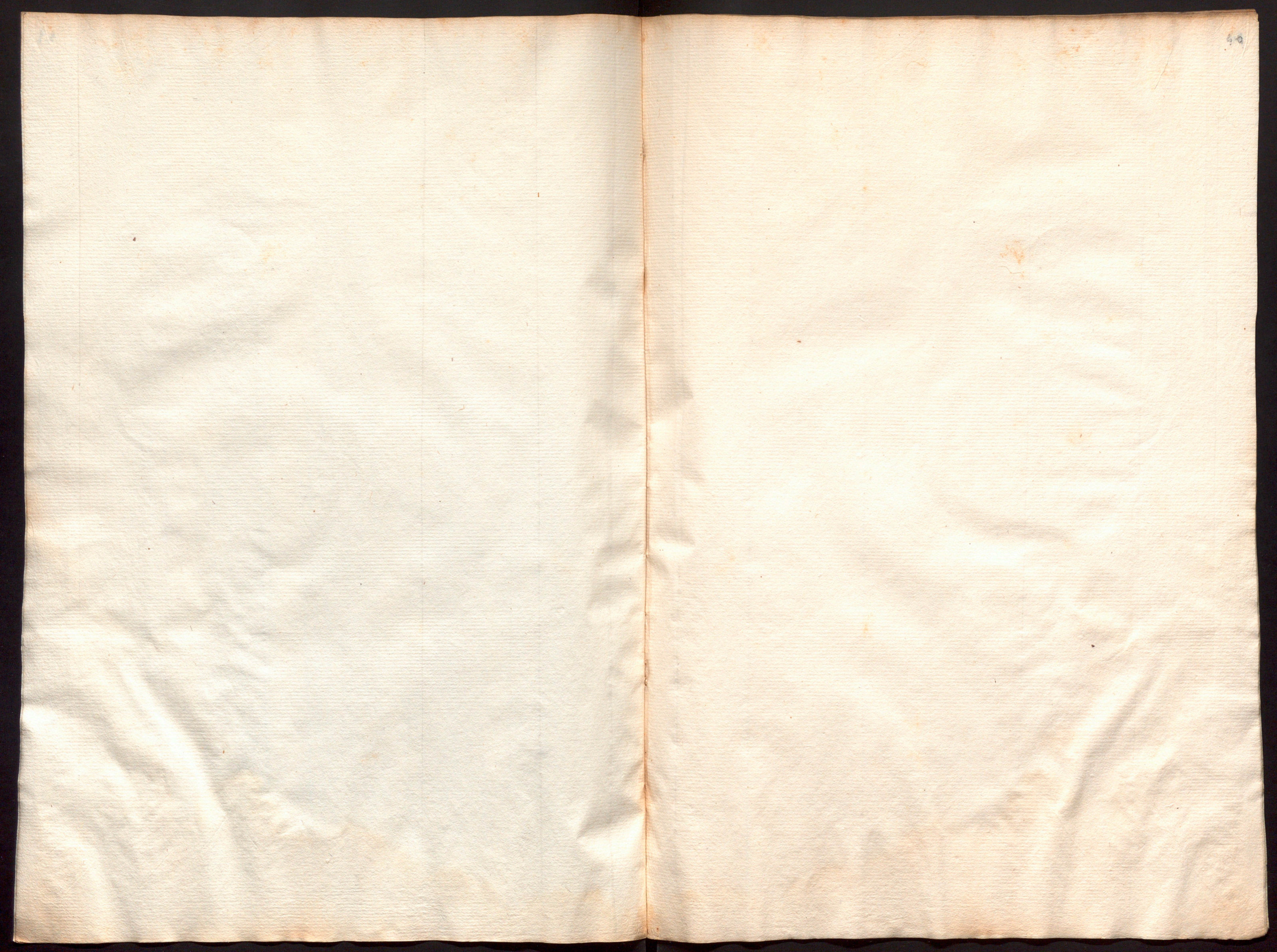

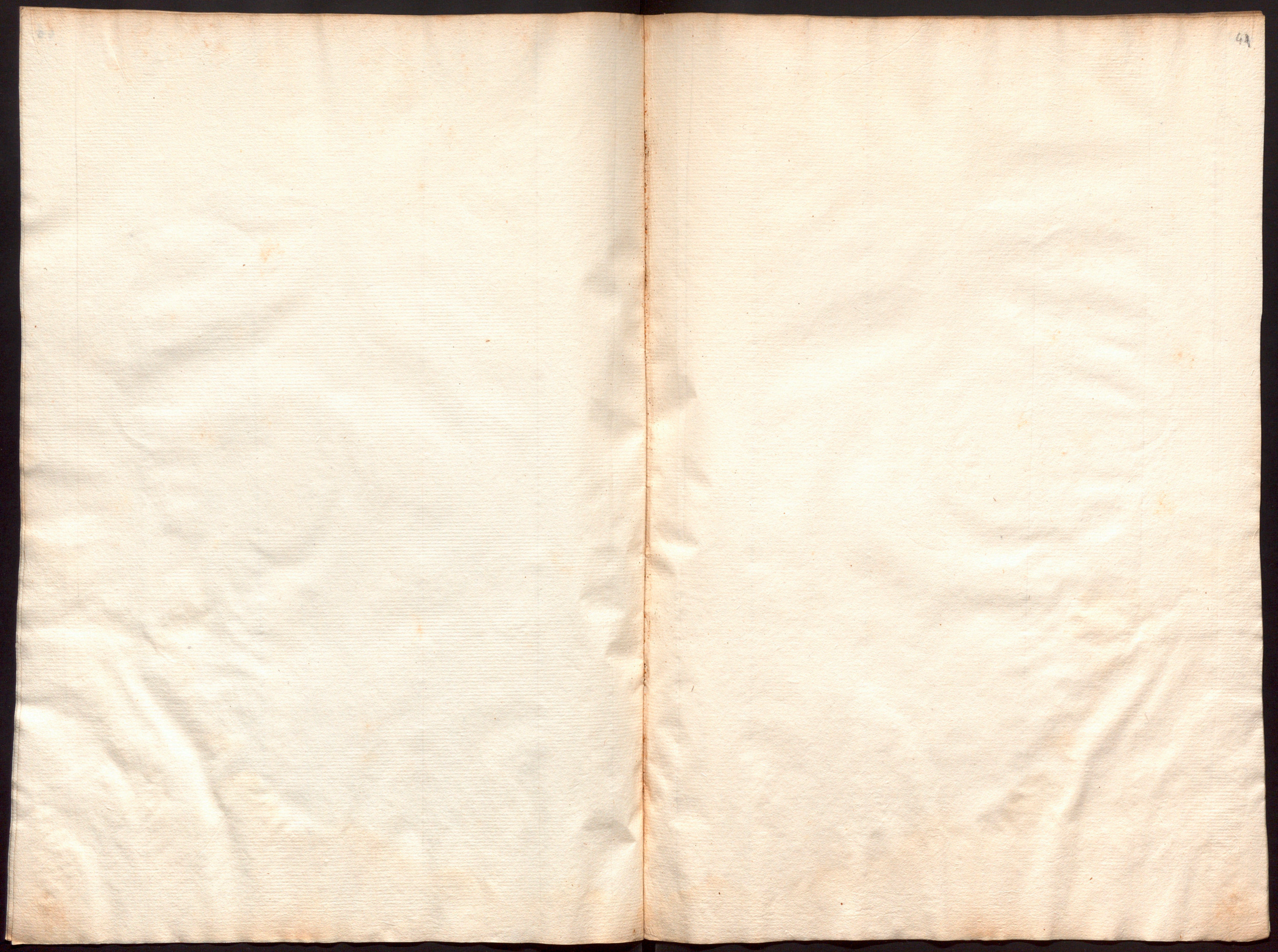

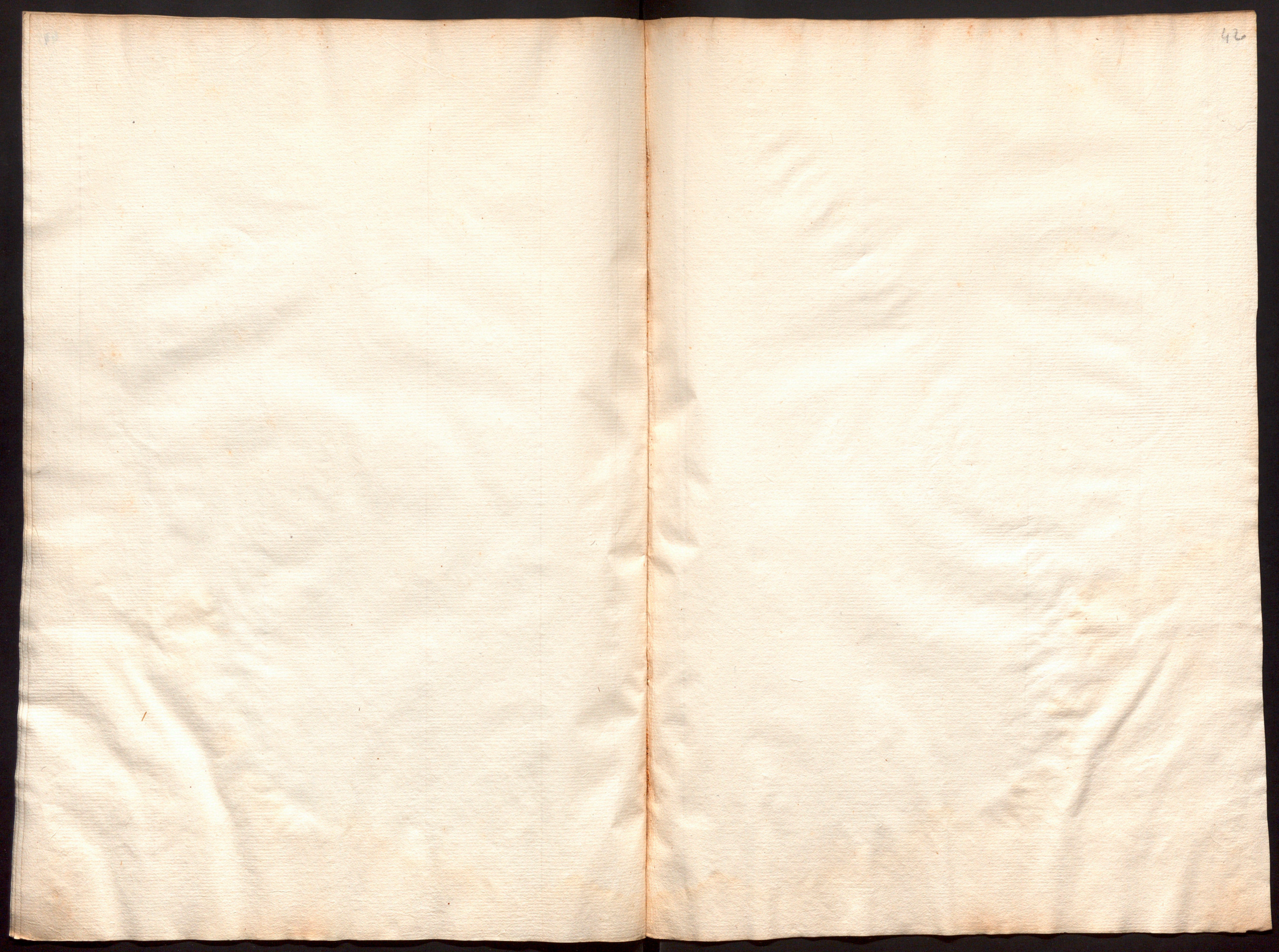

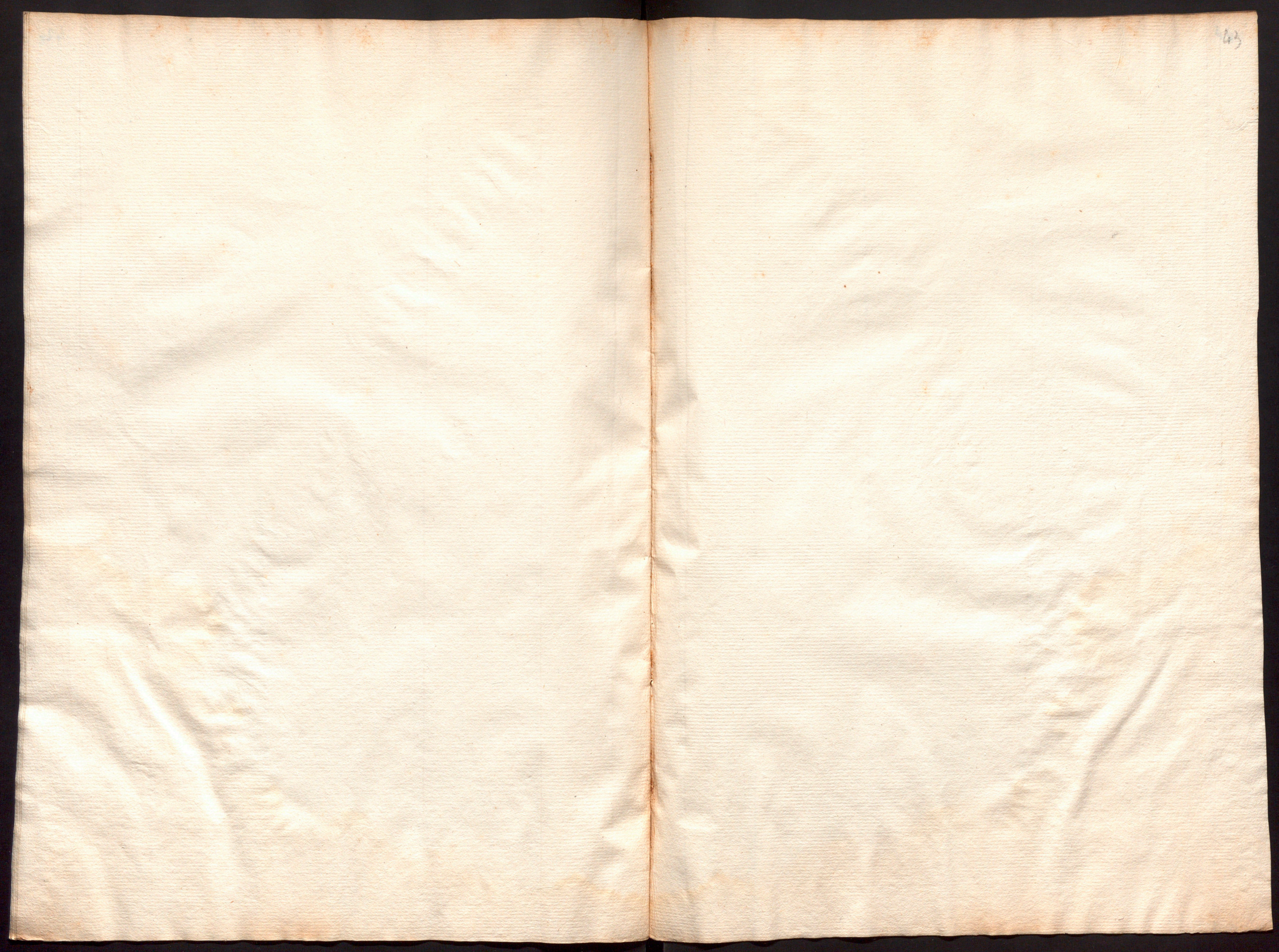

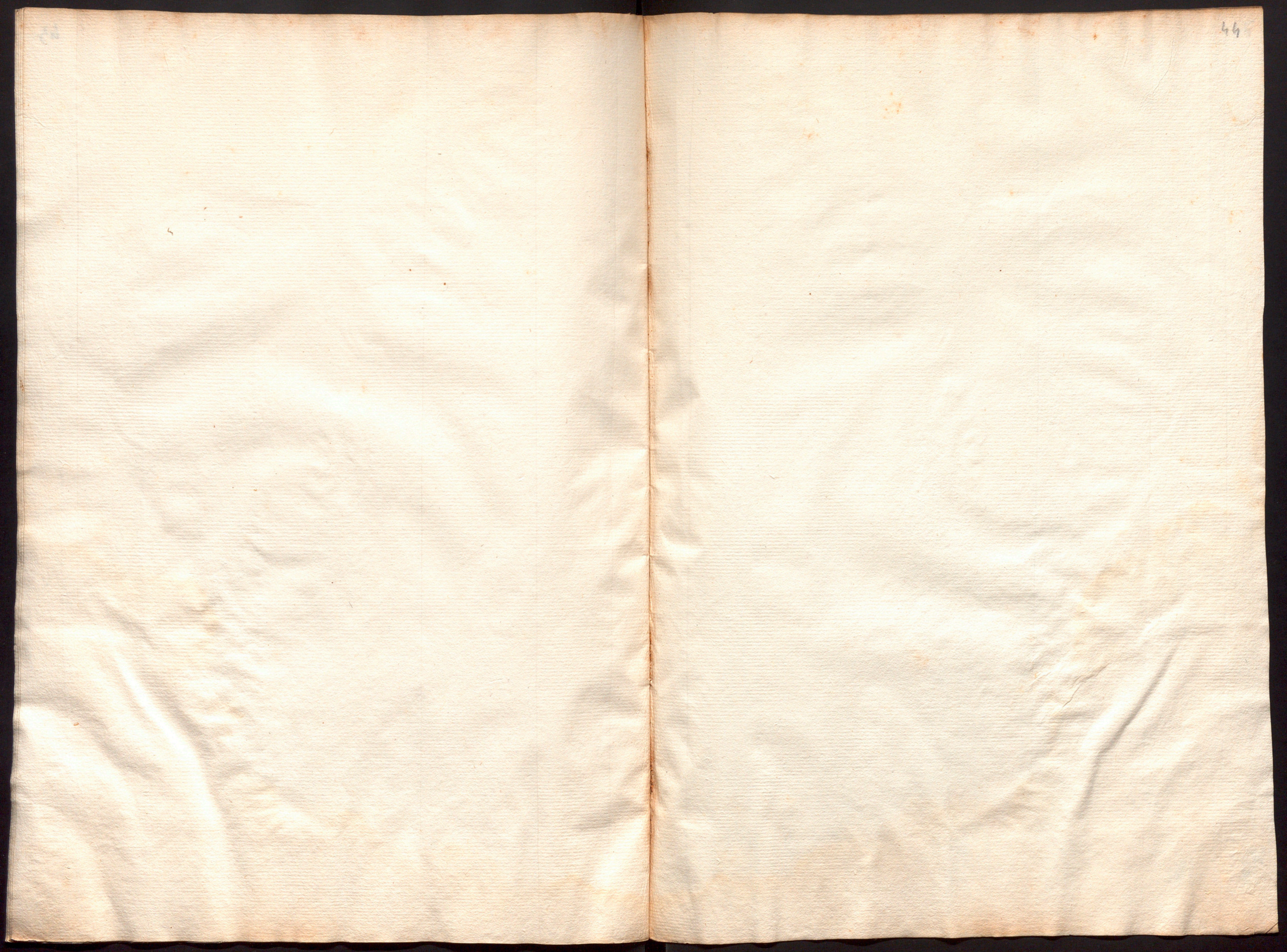

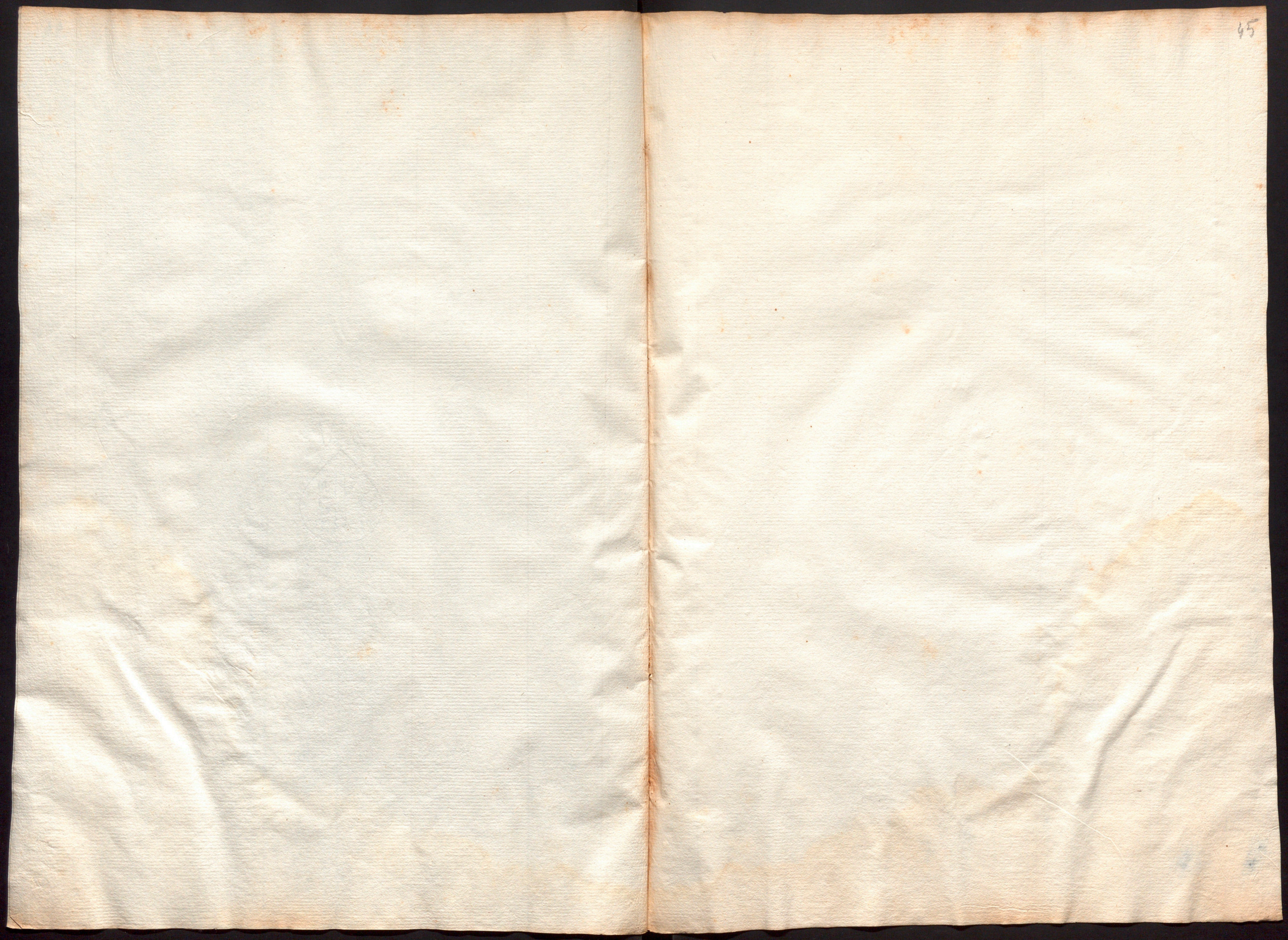

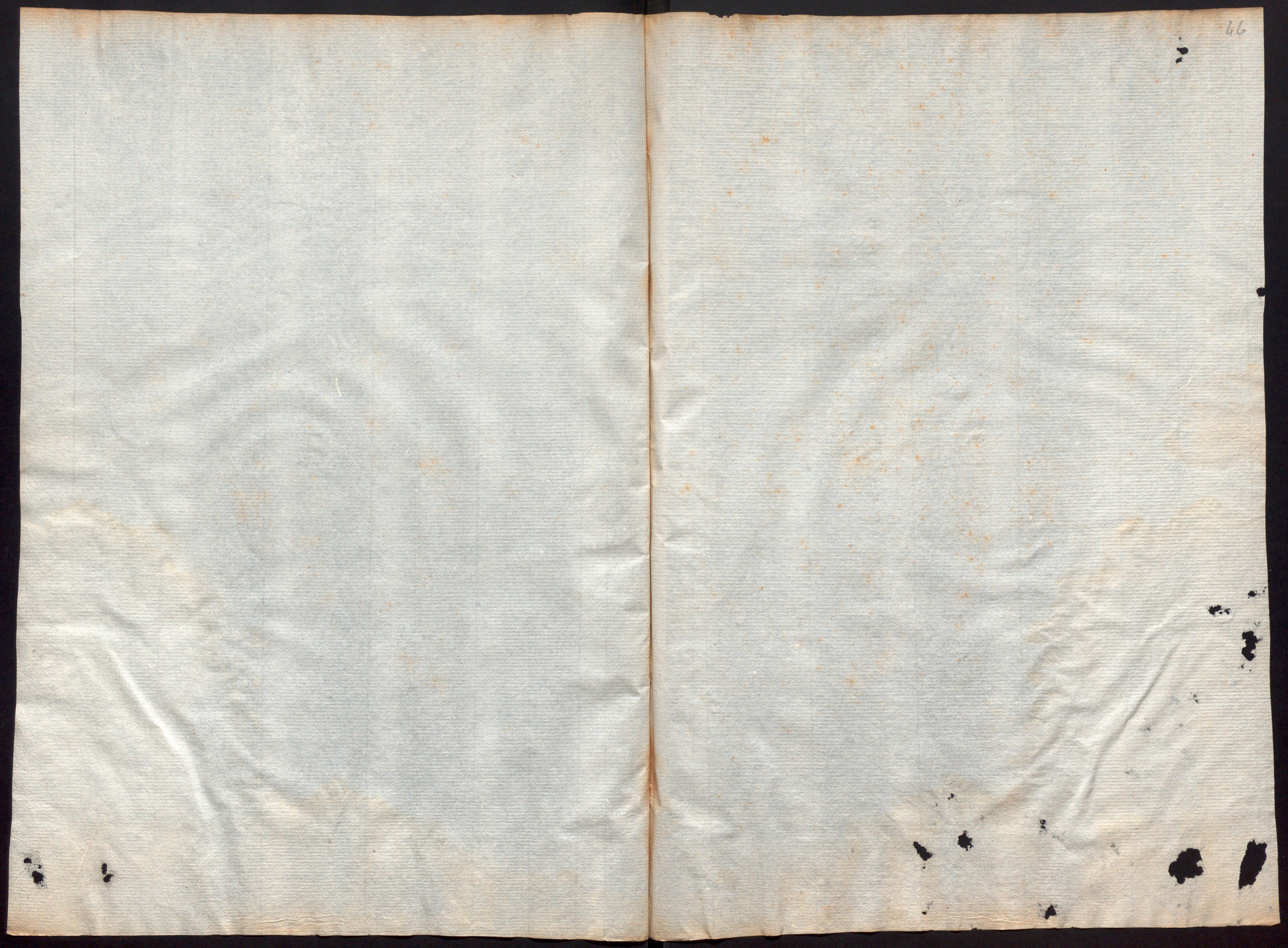

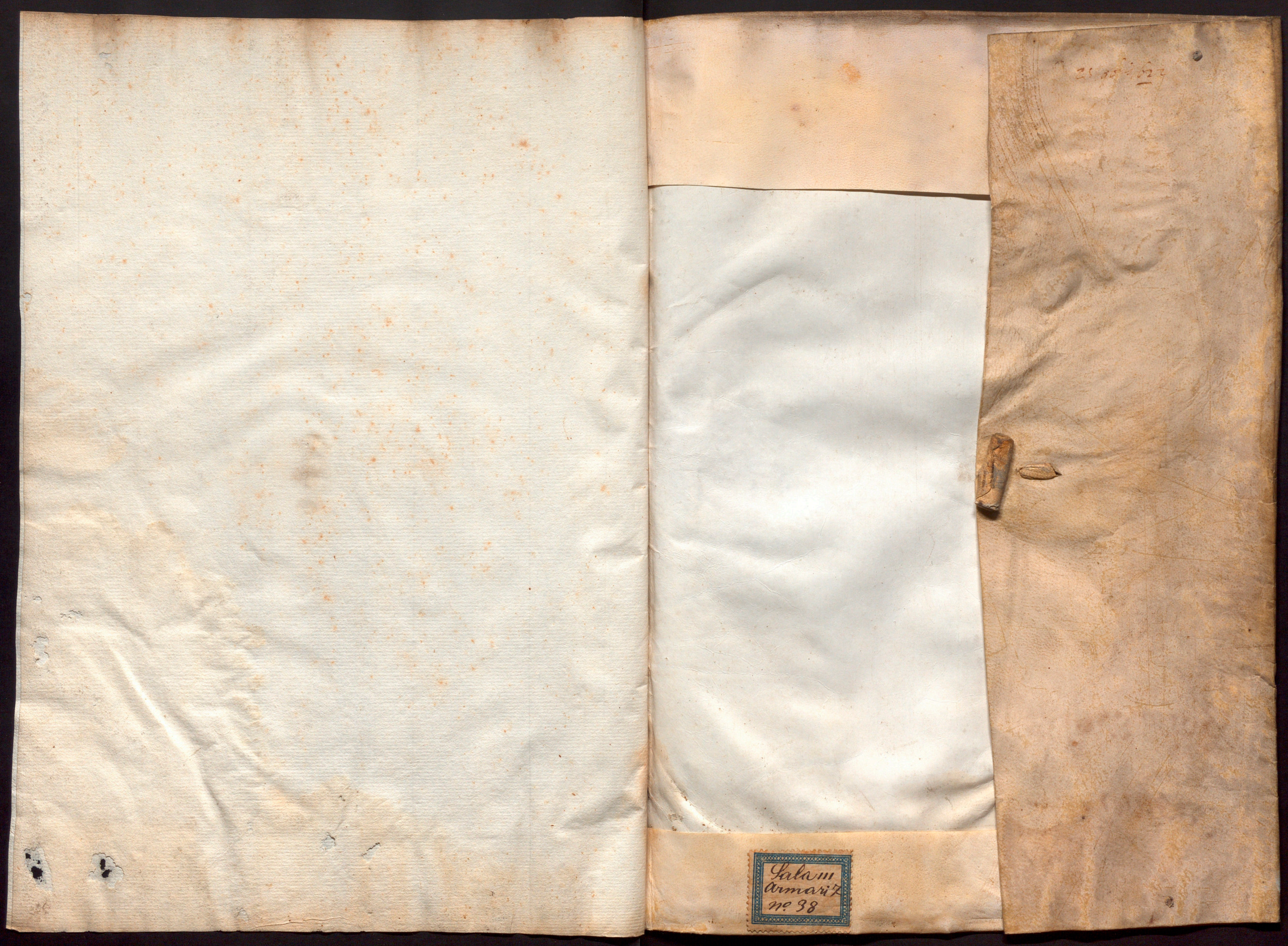
Sala III
Armari 7
nº 38

1043 . 16 . 6
8 9 . 13 . 6